天津大中時報　中華民國二十五年十二月二十五日　星期五　第一版　第一張

大中時報
THE JUSTICE HERALD
ITAILAN CONCESSION
TIENTS
△登記證　中宣部中字第五一八零號　內政部警字第一三二一號
【郵務特准掛號認爲總包郵遞新聞紙類】
【第二千六百八十八號】
【社址天津義與交界路義租界二十二號】
【電話四局三百六十六號】
今日共出兩大張售二分五釐

本報價目			
每月國幣七角（本埠）三個月二元 半年三元八角 全年七元	每月國幣八角（外埠及日本）三個月二元四角 半年五元五分 全年八元	每月國幣一元（歐洲各國）三個月 半年 全年十一元	報費須先付郵票不折不扣 空函訂報恕不奉寄 廣告價目另有詳單

逆軍渡渭偷襲未逞
張楊現有大軍十師分駐各地
西安中央機關悉被搗毀無餘

【中央社潼關二十四日電】張部逆軍約一團，二十三日由青龍鎮辛莊附近，渡過渭河，圖襲擊討逆軍前線部隊之側背，當經討逆軍沉着應付，將其擊退，

【中央社洛陽二十四日電】（一）據飛機偵察報告，長武涇川間有逆縱隊約一師，向東南行進中，又張逆所部千餘人，在涇川之西正進入涇川城，（二）張逆所部王以哲之一二九師，日前經鳳翔東下，鳳隴間電線已斷，載貨軍用卡車往來甚忙云，

【中央社潼關二十四日電】日來在三原渭南西安咸陽一帶集中之張楊逆軍，其兵力約計如下、（張部）一〇五師，一〇七師，一〇八師，一〇九師，一一一師，一一二師，一一七師，騎兵第六師，（楊部）第十七師，警備一二三旅，特一團，砲一團，均分駐渭南臨潼西赤水故市鎮，田市鎮，信儀鎮，倉頭鎮，辛市鎮，崇寧鎮，及西安藍田等處，

【中央社潼關二十四日電】陝澂城縣曾一度被匪侵佔，旋經馮欽哉派隊收復，

【潼關二十四日電】蘇炳文，二十四日抵潼晉謁于院長商洽要公，赤水二公里地方我鐵甲車掩護修築橋樑，叛軍開砲轟炸，曾一度炸毀，刻正搶修中，潼關二十四日戒嚴，

【太原二十三日電】顧祝同，日內由洛來并，即轉甯夏，指揮胡宗南關麟徵等部隊，佈置討逆軍事，

【中央社潼關二十三日電】于院長入陝以來，連日集潼縣紳士宣示中央德意，于二十二日復赴華陰宣慰，即晚返潼，陝民聞于氏蒞陝後，莫不振奮，

【中央社洛陽二十四日電】據西安來客談，此次事變，西安城內重要建築，均被破壞，尤以省政府，省黨部，公安局，保安處爲最，以上四處均被搗毀無餘，搜搶一空，省府係楊部所爲，因楊虎城曾任主席，卸任後對該處不無戀戀之意，故搗毀以洩私忿，省黨部公安局則爲張所爲，亦無意識之舉動云，

西安脫險憲兵 詳談陝變經過

【中央社南京二十四日電】據西安脫險憲兵連長張守銘，及華清池脫險憲兵伍士雄談，張逆作亂，委座蒙難情形甚詳，亟錄如下，自十一月二十四日，委座駕臨西安指揮勦匪軍事，輕車簡從，駐節臨潼華清池，僅由憲兵團長楊鎮亞率憲兵一連，隨扈臨潼，前後左右均由張逆部警衛，未幾，因綏遠戰事發動，委座往洛，召集晉綏各將領會議，自後西安容共空氣日漸緊張．張逆電請委座前往鎮壓，因事未往，張逆又親飛洛，故飾恭謹，向委座面稟，謂部下不穩，勢難支持，再三請求返陝訓話．遂於十二月四日，委座乃復蒞陝，仍駐節華清池，隨扈楊鎮亞，聞西安空氣欠佳，曾密告侍從室，請委座離陝，爾時委座以爲平日待張逆如此之厚，決不致發生意外，縱有不穩空氣，或保少斂所爲，擬於十二日上午回洛，已命專車停候出發，不料該逆賊陰險狠毒，忘恩負義，不顧國家民族存亡，公然冒天下之不韙，刦持統帥，本月十二日午前六時，西安臨潼同時發難，在臨潼華清池前駐憲兵一連．由百〇五師令原駐臨潼警衛官兵約一團，并另派臨潼前面衛鋒、成一大包團形勢，用輕槍機手溜彈襲擊．憲兵當極力抵抗，約二小時，當場傷亡官兵甚多，以衆寡不敵．彈盡力竭，叛兵始行進華清池，衛士亦死傷數名，委座見叛兵衝進，即出而詢問，叛兵說，張逆請委座回西安，於是即蜂擁委座上汽車，向西安開去，其餘被捕，少數憲兵，羈押臨潼縣縣政府、所有西安中央軍政部，特務團，軍委會，別動隊，憲兵團．及省會公安局，均被楊虎城部同約分途發動繳械．當襲擊省府時，守衛憲兵抵抗頗力、卒因衆寡懸殊，死傷甚多，即被繳械，邵力子被捕，邵夫人左臂被叛兵擊中一槍，此次殉難要員甚多，一時無以查悉．現張楊二逆正與共匪勾結，聞在甘肅方面，由共匪負責，在陝西方面，由東北軍及西北軍負責，張楊二逆所部日來均向西安集中，共匪亦逐漸向南移動云

擁護與討伐

‖滬各團體‖【中央社上海二十四日電】市黨部，二十四日午後二時召集各團體代表，假市商會，舉行擁護中央討逆大會，到一千五百餘人，首由主席潘公展致詞，繼吳市長代表周雍能，及張壽鏞蔡勁軍等演說，旋議決（一）發表宣言，（二）電呈中央擁護討逆，（三）電何部長請迅掃蕩叛逆營救委座，（四）通電全國同胞一致申討叛逆，（五）忠告東北將士尅日反正，救護委座返京，擬告東北將士書，派飛機飛往散發，（六）電勸楊虎城護送委座返京，（七）電綏勦匪將士繼續努力勦匪工作，（八）組迎護蔣委長代表團，推虞洽卿，王曉籟，杜月笙，錢新之，童行白，朱學範，崔唯吾，胡政之，袁業裕，翁之龍，褚輔成等五十人爲代表，旋全體宣誓效忠黨國，擁護蔣委員長，

‖海外僑胞‖【中央社南京二十四日電】張逆叛變後，海外僑胞，紛電中央擁護討逆，茲錄今月接得各電，分誌如次，（一）張逆危害黨國，請速調大軍討伐，並請電示逐日消息，駐古巴第三支部暨沛參古加練拿分部第二支部，標，（二）本部大會議決，一，一致擁護中央，二，慰問領袖，三，通電全國各社團一致電張，責以大義，促其覺悟，駐巴西直屬支部，（三）張逆叛變，請即討伐，營救蔣公，所

‖警官學校‖【中央社南京二十四日電】中央警官學校全體官生，通電聲請討逆，電云，（銜略）均鑒，張楊叛變，舉世駭愕，劫持統帥，全國痛憤，我校長蔣公，宵旰憂勞，公忠體國，復興民族，

‖各地僑胞‖ ……願誓爲後盾，古巴雲山公所，海晏公所，中山自治會，三益總堂，荷花戶分部，（四）張逆叛變，僑情憤激，請即討伐，以絕亂源，僑胞誓爲後盾，暹羅通扣支部元春堂，

‖皖省黨部‖【中央社安慶二十四日電】皖省黨部，通電張學良，迄今領袖蒙難逾旬，未悔悟，皖省黨部十四日再電中央，加緊討伐，並通電全國一致主張，張逆劫持領袖，凡有血氣，同深髮指，經國府明令討伐，事逾旬日，一致聲討，該逆迄無悔悟表示，似此元兇大憝，若不迅予殲除，其何以平民憤，敬懇鈞會迅飭討逆軍總司令，秉程進兵，限期戡亂，俾元兇即日授首，領袖平安歸來，臨電惶悚，伏維垂察，

國府公佈
討逆總司令部 組織大綱
正副參謀長二人 設四處及兵站總監部

【中央社南京二十四日電】國府二十四日令，茲制定討逆總司令部組織大綱公布之，此令，討逆總司令部組織大綱，第一條，國民政府爲討伐西安叛亂，特任討逆總司令指揮國軍統轄討逆軍事，第二條，討逆總司令直隸於國民政府，其關於軍務政務黨務等連繫事項，由各主管機關協助辦理，第三條，討逆總司令爲實行權責，設置討逆總司令部，第四條，討逆總司令部設總參謀長一員，副參謀長一員，秘書七員，及左列各處參謀處，副官處，經理處，政訓處，兵站總監部，鐵道軍運特派員，討逆總司令部之組織系統，如附表，第五條，討逆總司令部．于必要時得設顧問，參諮議．及高級參謀各若干員，第六條，討逆總司令部之編制另定之，第七條，本大綱由國民政府公布之日施行，討逆總司令部系統表，討逆總司令部下設總參謀長，參謀長，高級參謀，秘書顧問，參議，及機要室，以下設參謀處，分作戰組，情報組，後方組，交通組，副官處，分總務科，文書科，傳達科，經理處分會計科，出納科，政訓處分第一科，第二科，第三科，兵站總監，鐵道軍運特派員，備考，機要室秘書及參謀各數人合組之，

商都偽匪將進犯
連日積極配備加緊習演
高雲龍殘部正辦洽投誠

【中央社歸綏二十四日電】商都偽匪，連日積極配備，在該縣二十號地西南，建築飛機場，趕作白皮棚，每日演習，投彈，城內駐紮匪軍，奸淫擄掠，無所不爲，二十三日午，國軍騎兵某連兵士，至綏東邊境游擊時，有匪數十名，自商都段家村衝出，向國軍襲擊，經奮勇進剿後，匪不支，向商都駝盤地方逃去，

【中央社太原二十三日電】王英率殘部竄抵商都四十二里之開墾隊村附近，刻向各縣強征保安隊，每區至少一連，又商都現有雙翼戰鬥機二十架云，

【中央社歸綏二十四日電】偽匪高雲龍，前與金憲章等同時反正後，其殘部數百人，竄至土木台一帶，刻正向國軍接洽投誠，即可就緒云，

【歸綏二十四日電】綏東北邊境，二十四日仍平靜，新近反正之安華亭旅長，暨王自修團長，二十四日晨由興和來綏，謁傅報告該部受編情況，並致謝意，傅對安王深爲嘉勉，聞安之官職，已定爲獨立旅長，王仍任團長，二氏擬在綏勾留數日，俟安公畢即赴前方訓練所部，商都張北一帶，偽匪以李守信部人數較多，惟係騎兵且份子複雜，缺乏訓練，而無戰鬥能力，

國府命令

【中央社南京二十四日電】國府二十四日令，吳鐵城，褚民誼，各給予國民革命軍誓師十週年紀念勳章，此令，又二十四日令，查邊遠省分公務員任用資格，暫行條例，定自民國二十五年一月一日起施行，施行期間定爲三年，並暫定新疆甯夏青海貴州甘肅西康六省爲適用省分，前經明令公布在案，茲續定廣西省爲該條例適用省分，仍依原定施行期間與新疆等六省同時截止，此令，

于右任在潼發表 告軍民書
大聲疾呼軍民子弟 共圖挽救大難大道

【中央社潼關二十三日電】于右任發表敬告西北與東北將士人民書，原文錄下，自國難以來，我國家民族處於空前外力侵迫之下，而國內禍亂，連年未已．全國軍民上下，悲痛沉着，在千磨百折中，惟備禦侮，以求復興，數年之間，在蔣委員長領導之下，統一幸告完成，國力漸見充實，所有精神物質之建設，皆有顯明之進步，最近綏遠之戰，更表現全國上下精誠禦侮之偉大力量，國際觀聽頓爲一變，國家民族之生機，亦見進展，不意張學良等，乃劫持蔣委員長，及中央各將領於西安，妄作主張，企圖

‖推翻政府‖ 身爲軍人，而犯上作亂，號稱救國，而動搖國家根本，將使統一基礎，發生障碍，國際地位復歸墜落，而數年來慘淡經營，禦侮圖存之工作，均將中道而毀，國人則痛心．仇敵則歡笑，張學良等若稍有良心，何忍出此，須知此時之蔣委員長．實以一身繫全國家民族之安危，危害蔣委員長之安全自由，即是危害整個國家民族之生命，妨碍蔣委員長之工作，即是破壞整個國家民族之生機，自西安事變後，無論國內國外，皆作如此之認定，而全國軍民上下，亦即以救國家民族者，齊下救護蔣委員長及中央各將領之決心，悲憤迫切之情，均出於自然，而不能自已，中央對於此次變亂之處置，首在肅正紀綱，故有嚴辦及討伐之令，同時

‖垂念軍民‖ 無辜，命我入關宣慰，我以對國家之責任，及西北之關係，今已奉命又入關矣，從來政府處置變亂，總恩威並用，誅討與感格相資，此次西安事變，除爲首者外．東北西北將領子弟與人民，事前既毫未與聞，事後又處於脅迫之下，消息隔閡，心迹難明，然而援情度理，中央及全國上下，均無不相知相諒，我更以爲東北將領子弟，與人民在亡省亡家以後，君等思念家鄉，思念君等之至親骨肉，而全國同胞見君等現在之情形，誰不念彼此將來之命運，誰不同情，誰不哀痛，君等此時，萬勿以爲張學良此種舉動，足以助君等報仇雪恥，足以救君等轉回故鄉，而不知幽囚主帥，如何尚能統兵抗敵，惹起全國憤怒，如何能有家鄉可歸，此眞爲彼一人之野心，而陷君等於絕路也，我西北之將領子弟與人民，更須知我此來

‖最大任務‖ 是在救護蔣委員長及中央各將領，早獲自由，亦即以救護蔣委員長與各同志者，救西北以救整個之國家民族，我等生在西北，闔此大禍，蔣委員長蒙難於我等之家鄉，無異我等毀滅國家民族之[illegible]

者斷無行險僥倖之可能，我惟願大家

‖一心一德‖ [illegible]西北又是我之故鄉，[illegible]彼等雖阻止我來，我却不得不來，因我來雖不專爲彼等，然果可以有所挽回，有所顧全，則我之此來，亦未始非彼等之福，故我此時仍是萬分希望大家大澈大悟，一致促成轉危爲安之局，西北及東北之將領子弟與人民，[illegible]仍復至誠之言，[illegible]切望聰察，[illegible]二十三日

何競武抱病訪宋
徵詢營救蔣委員長辦法
聞承烈謁宋事畢昨返濟

【北平通訊】軍事參議院參議何競武，日昨啣軍政部長何應欽命北來，分訪魯主席韓復榘，冀察政委會委員長宋哲元，徵詢營救蔣委員長辦法，何氏昨晚到平，以沿途勞頓，致感不適，昨日（二十四日）上午九時，仍抱病赴武衣庫訪宋哲元，座談一小時之久，旋回東四六條私寓休息云，

【又訊】濟南市長聞承烈，日昨來平，代表魯主席韓復榘訪宋哲元委員長，接洽營救蔣委員長辦法，事畢，於昨晚（二十四日）六時搭車返濟，[illegible]惟又茲馬良，昨晚與聞氏同車離平赴濟云，

【中央社濟南二十四日電】劉峙代表張克瑤，二十二日晚來濟謁韓復榘，現已事畢，二十三日晨乘平浦赴平謁宋哲元，據張談，余到平不多停留，即行返豫，

川越昨謁何應欽
對討逆軍事有所探詢
滬日陸隊舉行大習演

【南京二十四日電】川越二十四日下午三時半，至軍政部謁何部長，對討逆軍事有所探詢，何告以本人惟知遵循中央政府既定方針辦理，川越四時餘辭去，

【中央社上海二十三日電】據同盟滬息，日本駐滬海軍陸戰隊，定二十六日未曉，聯合泊滬諸艦陸戰隊，舉行本年度最後演習，其區域包含虹口方面，及滬東滬西工場地帶云，

【上海二十四日電】昨使館書記官田尻，二十二日晉京謁川越大使有所請示，公畢二十四日晨返滬，

【中央社蕪湖二十四日電】大通上游梅埂桂家壩兩處江面，近發現某國軍艦三艘，停泊一夜即去，查該兩處均爲內港，屬銅凌縣管轄，

青島事件解決
社會公安兩局長 均請辭職
市府已另行委任
沈鴻烈赴濟晤韓

【中央社青島二十四日電】青市社會局長儲鎮，公安局長王時澤，均呈請辭職，業經照准，市府已委定李周二氏，爲公安局長，參事周家彥兼任社會局長，李周二氏均定二十八日宣誓就職，（按青島日紗廠工潮發生後，外人對兩局長表示不滿，本月十一日本市某大報即刊登此消息，今果見諸實事矣）

【中央社青島二十四日電】青市各紗廠復工後，秩序良好，日陸戰隊已陸續撤退，地方靜謐，沈於二十四日晚十時赴濟訪韓報告，

【中央社青島二十四日電】日艦多磨，二十四日午後二時十分離青他駛，現泊青日艦尚有天龍龍田兩艘，

何成濬徐源泉 抵京謁何應欽
報告公務並商救蔣辦法

【中央社南京二十四日電】軍事委員會委員長武漢行營主任何成濬，川鄂湘邊區綏靖主任徐源泉，二十四日下午四時自漢同乘中航機抵京，陳立夫，蕭同茲，曾養甫，張厲生，徐恩曾等均到機場歡迎，何徐下機後，與歡迎人員略致寒暄，即同赴旅邸休息，後即往謁何總司令，報告武漢西安情形，並對營救委座辦法，會商詳盡，何徐在京小作勾留，即返防次，並將促請黃紹雄早日赴鄂履新，

【中央社漢口二十四日電】武漢行營主任何成濬，二十四日午後二時因向中央報告要公，特偕鄂湘川黔邊區綏靖主任徐源泉，聯袂乘中航機晉京，各界赴機場送行者，有盧鑄，蕭之楚等，軍人黨政學商各界領袖，百餘人，何氏臨行表示，留京一二日，即返漢，報告公務，

社論

呼籲和平

記者按：此文於一星期前即寫成，當時因奉命不許主張以政治解決西安事變，因之放置不用。頃閱宋韓兩氏聯名通電，對陝變亦主「儘量採取沉毅靜耐，以求政治妥善適之解決」。愛護國家，愛護領袖，與本報不謀而同，此文所列各點，雖有多處已失却時間性，但尙能切中時要，故特爲刊出。

前日國府已下討伐令，並委何應欽爲討逆總司令，劍拔弩張，不幸之內戰，大有遂卽爆發之勢。當此嚴重時期國民唯一要求，卽爲避免內戰，共同對外是也。張學良劫持領袖，固罪無可逃，但中央亦不可爲一人，或一黨一派，甚至爲正法紀，而犧牲整個中國存亡於不顧。此吾人之所以呼籲和平者也。

中央素以能忍辱負重見稱於中外，何部長尤爲沉着果敢，滿洲之變亂，冀東之成立，政府均能忍耐，徐圖後計。而西安之役，則毅然用兵，豈以爲救一人，較救一國爲重要耶。吾人並非爲某一人辯護，亦非謂討伐之不當，蓋慮戎機一動，外患立至，亡國之慘將不遠矣。茲將當前危局，決不能用兵理由，分述如下：

一，綏東綏北，僞匪連日蠢蠢思動，極力準備，企圖乘此人心渙散與無整個後援之機會，一鼓而下晉綏。如中央對張實行討伐，勢必調各路中央軍施行包圍，彼時前線空虛，人心不安，綏邊軍事必歸失敗。晉綏不守，張學良固該萬死，試問負全國救亡圖存責任之中央，其亦將何以對國人歟。

一，鄰邦雖暫時鎭靜，但此種鎭靜並非善意，如其謂之鎭靜，不如名之曰伺機，近幾日來，外人紛集北平，請謁宋委長，商談時局，今非談話，並希望華北政權，趨於親善與防共兩途。成都日僑卽相率退出，長江流域，似亦緊張。華北華南，在滿佈危機，如中央大軍北上，促起內戰，予外人以千載難逢之良機，整個中國，斯時不亡更待何時。

一，張學良之叛變，內容雖不甚詳悉，純爲政爭，似無問題。前李宗仁白崇禧等覆電孔院長，僅表示痛惜，保護地方，維持大局，對張則無異議。中央如對張實踐討伐，國內難保不無異動，彼時四分五裂，將無法收拾矣。蔣委長既未遇險，自當設法援救，惟以大軍壓境，適足促成不幸事變，亦應運用政治手腕，使事件早告平息，以蔣委長生命計，以解決西南事變，兩全其美。

馮孔徵委長及陳誠夫人之喪，據連日電訊，竟得悉張學良一再電中央，與蔣夫人在洛說明究竟，張曾向閻錫山致張電慰，並哭述各方面觀察，西安之變，實有討伐令則係多張之實行蔣屈服之光武，如中央則設想和平，良早日返京，蔣委長將不堪忽略，爲我們領袖蔣委員，可加以愼重也！

魯韓接劉湘通電

主張和平統一

如大模範內戰必陷萬刼不復　望各全人共同商確具體辦法

【濟南快信】西安事變，全國震驚，各省地方長官紛紛通電，對時局提出意見，以期救平變亂，共赴國難，魯省府主席韓復榘，昨日（二十二日）接到四川省政府主席劉湘通電，內表明劉氏個人，對時局之四項主張，一，爲擁護中央，二，爲抗禦外侮，三，爲弭息內爭，四，爲營救領袖，文長千餘言，詞義極爲嚴正，茲探其通電原文，照錄於後，

通電原文

各省主席，各總指揮鈞鑒，西安變起，舉世震驚，親厚痛心，強鄰稱慶，國勢之危，殆如鼎沸，湘忝總師，弱秉川政，綏衛全局，悲感曷勝，寒亥電所陳，諒邀台察，竊以爲補救之計，有不容緩圖者、謹略陳管見，以質高明，（一）我國年來，上下努力，始由紛亂之局、爬梳整理，略具國家規模，組強有力之政府，國際間之認識，始由地理名詞之中國，變易爲政治名詞之中國，在此鉅變之際，而欲折衝國際，共定國內，深望人盡其力，犧牲一切，以鞏中樞機構，使之健全完整，強固有力，如或各自爲謀，必使全國分裂，強鄰得逞，任何省區，任何派係，斷理，所望各省軍政同人，擬結一致，擁護中央，以求國家之完整，（二）強鄰蠶食，有進無已，初不以爲我國領導者之爲何人，而稍變更其亡我之政策，我既變起於倉卒，彼將引爲千載難逢之良機，而加速其侵略侮亡之行動，深望各省軍政同人，團結一致，集其力量，排除萬難，在共同擁護中央領導下，甘冒百死，以禦外侮，（三）國人瀕年以來，因外侮日亟，禦侮雪恥之會，無時或忘，主張雖有急綏，所見或有偏全，而愛國抗敵之心志，實無軒輕，乃者西安事變，已使我禦侮救國工作，蒙莫大之打擊，如再繼以大規模之內爭，乃不啻蹈西班牙之覆轍，我國民族，將陷於萬劫不復之悲境，各方所爭，既在抗敵之時期與方法，而不在抗敵之是非，更何忍自耗國力，使強敵坐收漁人之利，所望各省軍政同人，以政治方法，明贊中樞，穩全局，促成和平解決辦法，以保全禦侮救國之實力，以求我國家民族之生存，（四）蔣委員長勞苦功高，爲全國軍民所當欽崇愛戴，在內憂外患交迫之今日，尤爲全國軍民所必需之領袖，以政見之歧，竟使喪失自由，足墮國人抗敵之心，堅仇鄰侵略之志，破裂內部之團結，消失對外之力量，以此救國，適速其亡，仇鄰劫持之者，苟念及來日之艱難，亦應知所爲之非是，所望中樞當局，各省同人，速謀有效之方，日促劫持者之覺悟，恢復領袖之自由，俾得繼續行使職權，以完成抗敵救國之工作，以上所有擁護中樞，抗禦外侮，弭息內爭，營救領袖各端，湘以爲必須立謀具體之辦法，以濟目前之急，至國家今後，對內對外，應有辦法，自決繼續籌維，具體確定，尤望中樞諸公，各省全人，共同商權，短迅行決定，待電布達，竚候明教，劉湘叩巧印，

宋韓通電

南京中央黨部國民政府鈞鑒，各法部會，各綏靖主任，各總指揮，各省市政府，各師旅長，各法團各報館，（銜略）慨自西安非常之變，舉世驚痛無已，伏念吾國年來在蔣委員長領導之下，艱苦締造，始克漸成統一救安之局，各地方長官，從因事實上特殊之困難，感覺有所不同，然無論如何，應論列意見，爲中央統籌公決，萬不容在國難嚴重之際，再有自伐自毀之行動，不此之圖，竟成出軌之事，國人在憂惶震駭之餘，皆不能考其主張之奚若，則其結果非陷國家於萬劫不復之地不止，所謂親痛仇快者是已，目前急務，約有三天原則，第一，如何維持國家命脈，第二，如何避免人民塗炭，第三，如何保護領袖安全，以上三義，夙夜徬徨，竊維處窮處變之道，迴與處經處常不一靜似宜儘量採取沉毅與適耐，以求政治妥善通斷之解決，設趨極端，然之途徑，上列三義，恐難兼顧，或演至兵連禍結，不堪收拾之時，雖有任何鉅大之代價，不復彌補挽救，此種空前之損失，惟茲事體大，疾疚之心，本不敢置喙，第恐及今不言，將無以對國家，無以對人民，更無以對領袖，則雖推心悔憾，毫無所濟，爰本殷憂焦慮之誠，謹申垂涕叩馬之請，敬祈諸公，本飲冰茹蘖之胸懷，執動心忍性之態度，審外顯之危機，測來日之轉捩，庶我領袖爲國家預定之步驟，依然在狂風暴雨之中，安全到達，則我國家，民與領袖之光榮，縱蒙一時陰霾，更不能有毫髮之傷害，倘蒙俯晉，由中央召集在職人員，在野名流，妥商辦法，合謀萬全無遺之策，所有旋乾轉坤之功，胥拜諸公訂謀之賜，至於具體有效方法，悉諸公迅速洽議，一致進行，不勝禱幸屏營之至，宋哲元，韓復榘，漾印，

高奇峯靈柩運京

【上海二十四日電】革命先進高奇峯遺靈，二十四日午後三時，在中國殯儀館公祭，吳鐵城，葉恭綽等多人到，四時啟靈，至北車站，昇置特備之靈車，附掛滬錫車抵錫，於二十五日轉掛錫京車，於十一時至棲霞山停厝，舉行公葬儀式，

黃郛遺櫬

定明日運杭安葬

【南京二十四日電】黃郛遺櫬，定二十六日由滬移靈運杭安葬，黃生前在京友好，定二十六日下午與滬各界在滬合併舉行追悼會云，

蘇嘉鐵路

定元旦起加入聯運

【上海二十四日電】蘇嘉鐵路，定元旦起加入國內聯運，

保定越獄囚犯

昨被槍決

十六名同時犧牲

【保定二十四日電話】此間第四監獄羈押監犯，二十三日企圖越獄，經地方軍警包圍，三次衝出均被擊退，并將乘亂逃出之監犯二十五人，完全捕獲，省府主席馮治安，在平聞訊，以電令對該監犯嚴予懲治，當經徹夜審訊，決定對情節較重之十六名犯人，一律處以極刑，計監獄看守王克仁，事前勾結暴徒李振全，賈齊峯，李崑山，劉郁文等四人入獄，該五人執行槍決，又逃出復經捕獲之監犯劉郁望，高福厚，趙國林，韓永慶，楊二杏，馬秀生，孫學喜，田富貴，王占魁，韓貴福，嫣傻樂等十一人，亦執行槍決，以上八犯已於二十四日上午十一時，由保安處用汽車載赴北關刑塲執刑，至其餘監獄職員，則交由法院辦理云，

馮治安昨返保定

【保定二十四日電話】省府主席馮治安，今日下午一時三十分偕秘書長王慰農等由平乘車抵保，五十三軍軍長萬福麟，省府秘書長賈玉璋，省各廳長張吉墉，李金藻，王景儒，魏鑑田，處長高樹勛等，並高級職員約四十餘人，到站歡迎，馮氏下車後，即改乘汽車赴省府休息，並接見府廳各級人員，分別垂詢省政云，

宋召各校學生

發表談話

勉勵安心讀書　奮發蔚爲大用

蔚爲大用云，

【北平通訊】平市各大中學校學生，爲明瞭時局動向起見，日前曾聯名函呈宋哲元委員長，要求准予派代表謁見，請諭一切，宋委員長據呈後，遂批准於昨日（二十四日）下午三時半，在中南海懷仁堂召見，各大校學生接得通知後，前晚即分別將代表選出，於昨日下午二時，在東北大學本校集合，計到大中學校三十八校學生代表共四十二人，至三時同乘大汽車兩輛赴懷仁堂，到後即行入座，首由某校代表起立發言，代表各校學生對宋維持華北苦心與努力，表示敬意詞畢，並面遞各校學生代表聯名呈文件，對時局表示意見，最後始由宋對各代表發表談話，至五時許談話始畢，各代表向宋致敬後，即行各返原校，茲誌各校代表人數及宋氏談話大意如次，

各校代表

北京大學二人，平大法商學院一人，平大農學院一人，平大工學院一人，平大女院一人，師範大學一人，東北大學二人，清華大學二人，燕京大學二人，中法大學一人，中國學院一人，民國學院一人，朝陽學院一人，華北學院一人，輔仁大學一人，鐵路學院一人，中大附中一人，師大南附中一人，師大女附中一人，輔仁附中一人，山東中學一人，五三中學一人，中華中學一人，文治中學一人，弘達中學一人，成城中學一人，東方中學一人，翊教女中一人，幼稚師範一人，女一中一人，女二中一人，兩吉女中一人，華北中學一人，廣安中學一人，通縣女師一人，精業中學一人，鏡湖中學一人，匯文中學一人，

宋氏談話

學生代表致詞後，即由宋氏發表談話，首對目前國際形勢及各國政治經濟情形，加以詳細說明與分析，最後並謂國家民族之復興，完全在於國民之自決與自強，而自強之基本條件，在於知識道德之修養與訓練，處於內憂外患之中國，青年責任非常重大，希望各校同學安心上課，奮發爲雄，

戈定遠

定今午返平　在京已事畢

【北平通訊】冀政會秘書長戈定遠，日前奉令赴京接洽公務，事畢於前日離京北上，此間接戈氏京電，謂過濟津如不停留，準於有（二十五）午到平云，

週年紀念

今日唐有壬被難　唐家屬不願鋪張

【上海二十四日電】二十五日爲唐有壬被難週年紀念，唐家族以陝變關係，不願有所鋪張，僅由發起畢經紀念，汪主席曾爲唐親撰墓表云，

二次美展

在首都美術院　教部明春舉行

【南京二十四日電】教部決於明春在首都新建之美術院，舉行第二次全國美展，該部除製定該項展覽會組織大綱，按照進行外，並聘定王一亭等四十八人爲籌委，楊今甫，張道藩，褚民誼，馬衡，暨教部四司長爲常委，積極進行籌備，其辦事處暫設教部，會期約在明年四月一日，至徵集展品辦法，正由教部草擬中，

黃河視察團

已抵海口

【開封二十三日電】黃河勘察團，由汴出發後，二十日到濟南，沿河視察，二十三日已抵海口，

國經建運魯分會

審查完畢閉幕

討論四十案臨時動議兩件　李樹春主席由張鴻烈致詞

【濟南快信】民國經濟建設運動委員會山東分會，本月二十一日上午在濟南進德會，開成立大會後，二十一日下午，二十二日上下午分組開審查會，審查各提議，[illegible]

李樹春報告

員會，山東分會，前天開成立會，昨天一天，分組審查各提案意見，現已審查完畢，本日由各組分別將審查意見，向大家報告，共同討論，希望大家盡量供獻意見，使各項提案，益加充實，下面即分別報告審查意見云云，

張鴻烈致詞

國民經濟建設運動，蔣委員長爲復興中國國家經濟，推進國民經濟建設運動，特成立國民經濟建設運動委員會，並令各省市縣成立分會支會，山東分會，[illegible]今次開成立會，各委員熱烈參加，對會務非[illegible]常努力，十分感謝，此次所提議各案，也都很實在，很有計劃，而都是就山東地方情形，切實地計劃，將來能循序推進，決不是空談，定有極大收穫云云，

臨時動議兩案

一，總幹事張鴻烈提議，擬由本分會函請省政府通令各區縣趕速成立支會，具報，並遵照蔣總會長所提示之實施要項，積極推動國民經濟建設運動，對於工作步驟，以利進行，可否請公決，一案通過，二，總幹事張鴻烈提議，審查各議案結果，多有應修正之處，擬由各組推選專員二人至四人，成立編纂委員會，將各種議案按照審查修正之處，編纂，可否公決，決議通過，並當場推出專員，計農林組朱杜，水利組周禮史，礦業組張會若，梁秉璞，鄭聿濬，工商組孔令，陳世燦，韓廣臚，交通組胡學覊，崔裕如，財政組萬慶鏞，沈宗毅，土地組李宗甫，王文甲等，

湘省政府

暫不遷入　綏署辦公

【長沙二十三日電】省政府因各項手續繁重，暫不遷移，綏署辦公，

湘黔鐵路

湘江鐵橋

在建築中

【長沙二十二日電】湘黔鐵路，湘江橋工，東西兩岸地方工程，已完成百分之三十，現各項材料，將陸續運到，即可全部興工，

各機關本月經費

提前發放

俾利結算

【南京二十四日電】財部以年關在近，對各機關本月份經費，仍照往年向例，略爲提前發放，俾利結算，

閩建廳發展

紅茶貿易

組紅茶貿易公司

【福州二十四日電】建廳爲推廣閩茶對外貿易，決組福建紅茶貿易公司，資本二十萬元，官督商辦，注重放款，接濟茶商資金，直接對外輸出茶葉，

一品堂廣藥莊

外埠函購價滿五元郵費包裹均歸本號担負

老舖廣東分設天津日租界旭街中間路西

強精補腎丸　主治氣虛腎虧，陽萎不舉，夜夢遺精，腰腿痠痛，頭暈眼黑，四肢無力，先天不足，後天虧損等症，久服延年，種子多嗣，價目每瓶六付洋一元　每一打大洋十元

男婦種子丹　主治男子氣虛陰虧，精寒腎冷，婦人經血不調，久不受孕，一料共六十粒，每日男婦各服一粒，服藥之時，日限期內，謹戒房慾，三十日爲度，此藥百發百中，奇效如神，價目每料大洋三元四角

通經活血丸　主治婦女，行經倂月，經閉不通，癥瘕痞塊，乾血癆症，午後發燒，寒熱往來，臨時難產，胎死腹中，衣胞不下，惡露不淨，功能化血催胎，孕婦忌用，價目每丸二角五　一打二元五　加料每丸五角　一打五元　上品每丸一元　一打十元　極品每丸洋五元　一打五十元

通經活血膏　貼於血海穴，藥力從毛孔，串於內竅，即能開關奪鎖，行血催胎，一切雜疾，乾血癆症，消散痞瘕，磨化痞塊，兼服丸藥，雙方並用，功速立效如神，價目每張洋二元　一打二十元　加料一張洋五元　每打五十元

本號奉送藥目全書來函速寄

丁孟蘭養血調經丸

主治婦女經血不調，提前錯後，忽多而少，血色不正，氣血兩虧，腰腿痠痛，崩漏白帶，行經腹痛，子宮寒冷，久不受孕，滑胎漏血，胎動不安，久服養血，種子安胎，培補中氣，開胃健脾

價目　小盒六付一元　一打十元　大盒十四付洋二元　一打洋二十元

舒肝化鬱丸

主治男婦肝鬱不舒，胸膈悶堵，腹滿脹痛，兩脇刺痛，倒飽嘈雜，嘔吐痰水，噎膈反胃，心胃疼痛，陰虧肝旺，虛熱上蒸，口苦無味，不思飲食，肝鬱滯串四肢，抽痛，婦女氣滯血凝，經閉不通

價目　每付大洋一角　小盒六付五角　一打大洋五元　大盒十二付大洋一元　一打大洋十元

總經售處　一品堂　分設天津日租界旭街路西電話二局一三三四號

花柳病負責根治

天津診療所為花柳病專科診所，創辦於一九二七年，主治各期梅毒，急慢性淋病，橫痃下疳，一般皮膚病性病，及包皮過長手術等，均能於最短期間及最經濟費用之下迅速根治，對于戒毒一門，尤屬特長，採用滋補注射法戒法，穩妥保無痛苦，癮之最大者，亦不過十日左右即可戒淨，茲為服務人羣起見，特訂優待辦法如下

◎戒煙按原章只收半價◎診費號金一概不收◎限期保愈越期免費◎時間上午九時至晚九時

地址法租界廿六號路一一八號東亞醫院對過（即綠牌電車道）　電話三局三九三一號

天津診療所

商務印書館　最近出版新書

社會學原理　C. Bougle 著　高達觀譯　二元四角
中國金融研究（中國經濟學社叢書）　楊蔭溥著　二元七角
國際貿易平衡（商學小叢書）　F. E. Edgeworth 著　袁允中譯　二角五分
※中國民族之改造與自救　章淵若著　一元二角
英國工黨和平政策（漢譯世界名著）　A. Henderson 著　樊德芬　李鴻瑞譯　五角五分
外交指南　宋善良著　四角
政治學與比較憲法（政法叢書）　薩孟武著　一元四角
比較刑法綱要（政法叢書）　許鵬飛著　七角五分
韓非子考證（國立中央研究院歷史語言研究所單刊）　容肇祖著　五角
中華民國刑法（解釋圖表及條文）　陳應性編著　二元
中國民法債編總則論（政法叢書）　戴修瓚著　洪錫恆譯　七角五分

社會科學小叢書
消費者信用論　F. Zweig 著　許炳漢譯　二角
商業循環學說　A. H. Hansen 著　陳振驊譯　四角
各國合作事業史　高須虎六著　楊智譯　五角

自然科學小叢書
宇宙觀之發展　R. H. Baker 著　馮雄譯　三角五分
物理學之基礎概念　P. R. Heyl 著　[illegible]譯　二角五分
湖沼　田中館秀三著　傅角今譯　二角
毛之生物學　阿部余四男著　胡哲齊譯　二角
工業化學分析　陸延楨著　二元四角
氣燈工業（工學小叢書）　朱積煊　高維勤著　四角五分
揚子江水利考　鍾歆著　七角
鐵路職業指導　黃逸峯著　三角
毒物學（醫學小叢書）　余小宋譯　五角五分

心理衛生叢談（家庭叢書）　F. Kunkel 著　夏斧心譯　四角
自然創造史（漢譯世界名著）　E. Haeckel 著　馬君武譯　二元七角
高等天文學（國立編譯館出版）　張雲著　三元五角
現代文化史（漢譯世界名著）　一元二角
明日之中國文化　張君勱著　一元
中國南海古代交通叢考（漢譯世界名著）　藤田豐八著　何健民譯　一元八角
西域南海史地考證譯叢三編（中華教育文化基金董事會編譯委員會編輯）　馮承鈞譯　七角五分

史地小叢書
波羅的海各邦史　J. Meuvret 著　林孟工譯　六角五分
羅馬文化　A. F. Giles 著　王師復譯　二角五分
旅藏二十年　D. Macdonald 著　孫梅生　黃次書譯　七角

880(26:9)下

天津分館　地址（甲）河北大胡同（乙）法租界廿六號路　電話（二）〇五一〇（三）〇七一二

初一十五　施送一半

男科參茸狗皮膏　此膏專貼男子下元不固，腎虛腎寒，夜夢遺精，虛淋白濁，偏墜疝氣，均貼肚臍下，正後腰眼各貼一張，紅白痢疾，久痢久瀉，肚脹肚疼，積聚痞塊，胸口疼痛，均貼肚臍，半身不遂，四肢麻木不仁，筋骨疼痛，肩背疼痛，跌打損傷，腰疼腿疼，手足麻木，將此膏貼患處，五痨七傷，痨傷咳嗽，前胸後胸各貼一張，奇效如神，貼至十天換一次，奇效尤速，忌口生冷，○定價大張大洋一元○中張洋六角

婦科參茸狗皮膏　此膏專治婦女經血不調，月經趕前錯後，或多或少，血色不正，或三五月不見，肚脹肚疼，午後作燒作冷，心慌氣短，赤白帶下，小便疼痛，崩漏不止，行經腹痛，腰酸腿痛，心口脹疼，腹中左邊一條，右邊一塊，上攻下攻，子宮寒冷，胎前百病，產後作病，久不孕育，屢經小產，或無子嗣，姑娘月信不通，及經閉，或婦女乾血痨症，面黃肌瘦，不思飲食，紅白痢疾，諸般嘈雜等症，即將肚臍粘貼此膏一張，貼再後腰眼一張，至十天換一次，百病立除，若能常貼此膏，鬱舒調經，安胎種子，誠婦科聖藥也，並治婦女腰疼腿痛，筋骨疼痛，麻木不仁，肩背疼痛，將此膏貼於患處，立見功效，忌口生冷，○定價大張大洋一元○中張大洋六角

兒科參茸狗皮膏　此膏專治小兒吐食吐乳，發燒作冷，存食停乳，晝夜啼哭，咳嗽嘔吐，水瀉痢疾，瘧疾感冒，驚風，手足冰涼，食積乳積，大肚子痞疾，紅白痢疾，不思飲食，面黃肌瘦，腹大五積六聚，腹中或有積塊，小兒己成百痨等症，粘貼此膏，功效如神，均貼肚臍，至十天換一次，小兒無病，若常貼此膏，諸症不生，誠兒科妙藥也，忌口生冷，○定價每張洋三角　只此一家　並無在外分設代售　外省函購由二張至十張均加郵費二角　如有施送者每次能購至百張者均　按半價再格外從廉　總號北平琉璃廠萬順興眼鏡總工廠○分號天津估衣街中間玉山齋眼鏡莊電話二局三四〇一號

北寧鐵路管理局廣告

為訂定秦皇島至天津東站冬季運輸整車貨物特價按普通運價八折收費由

查上年冬季大沽海口被冰封凍，以致輪船運輸貨物不能入口，貨商既感不便，鐵路運輸、亦受影響，為提倡輪船運貨，由秦皇島入口起見，特訂定秦皇島至天津東站，冬季整車貨物特價、凡由秦皇島開灤碼頭停泊之輪船新卸下之普通一等至六等貨物，經由秦皇島站運至天津東站，按整車報運者照普通運價減百分之二十核收，惟須持有開灤秦皇島貨棧主任簽字之證明書，始能適用，此項特價有效期限，自二十五年十二月十六日起至二十六年三月十五日止，茲將詳細辦法抄錄於左，即希注意為荷，特此廣告，

秦皇島至天津東站冬季運輸整車貨物特價辦法

一，凡由秦皇島開灤碼頭停泊之輪船所卸下貨物由秦皇島運至天津東站，在此項特價有效期間內，應照普通運價減百分之二十核收運費

二，適用此項特價之貨物，以按整車報運之普通一等至六等貨物為限，其牲畜舟車幣鈔等物品〔普通貨物分等表中牲畜舟車幣鈔等價目表所列物品〕不能適用，

三，凡擬照此項特價運輸之貨物，須由貨商於卸船時，由秦皇島起索取鐵路印就備用之「秦皇島開灤碼頭卸船貨物證明書」二分據實塡寫，送請開灤貨棧主任證明，經查核屬實，簽字蓋章後，一份即留存貨棧之主任處備查，一份由貨商持赴秦皇島站起運

四，凡適用此項特價之貨物，貨商向秦皇島站報運時，應將〔秦皇島開灤碼頭卸船貨物証明書〕隨同託運單一併交站，經站查核無誤，始得照特價核收運費，同時在貨票附記欄內註明証明書號數，幷將原証明書隨同貨票起運站報局聯寄會計處核對，

五，請求塡發前項証明書，應以每一車請領一張為原則，如證明書所請數量較多，須分批運送時，得於第一次託運時，將証明書交秦皇站查驗，即由該站在證明書內註明某年某月日第幾號貨票運津某貨若干件，若干噸，由站長蓋章，幷於貨票附記欄內，註明証明書號數，及尙未運該末次寄繳字樣，如分若干次運輸，亦均照此辦理，於最末次運輸時，將証明書隨同託運單，交付該站，按照第四條規定手續寄交會計處查核，

六，此項特價，係屬公開特價，

七，此項特價有效期限自民國廿五年十二月十六日起至廿六年三月十五日止，凡在上開有效期間內到達秦皇島碼頭輪船所卸下運津貨物，得有貨棧主任簽字蓋章之証明書，如屆期尙未及起運者，得於期滿之後十日之內，託運仍照特價計費，

八，適用特價之貨物，一切運輸事項均照路章辦理，幷由本路隨時派員考查後，倘有以不能適用此項特價之貨物，冒塡証明書，曚混享用此項特價者，本路得飭其照補運費，幷斟酌情形，量予處罰，

法國法學博士　前日本東京法院法官　竹內信律師

辦理訴訟事件非訴訟事件　一、代理民事商事刑事訴訟辯護　二、擔任各公司及個人法律顧問　三、受任管理房屋土地之不動產　四、清理及整頓各商號繁雜債務　本律師留學法國研究法學多年授為法學博士會任日本東京法院法官此次將哈爾濱律師事務所遷移天津執行律師職務專辦理國際間法律解決案件聘有華文英文秘書辦理事件敏捷迅速極為便利

國際法律事務局　天津市法租界中街九十七號（朝鮮銀行樓上）
律師竹內信　電話三三一〇三三一號

法租界　致美齋飯莊　帳房電話三局二五〇九　樓上電話三局二四〇二

△聘請南北名師，△精作京魯川菜，△並設新式禮堂，△結婚不收堂費，△包辦喜壽筵席，△價目非常從廉，△屋宇空氣暢爽，△冬令適宜衛生，

北寧鐵路簡明行車時刻表

中華民國廿五年八月十五日重訂

41次 普通客車 中膳各等	71次 平津客貨 三等慢車	305次 平浦特快 膳臥各等	3次 特別快車 膳車各等	23次 快車 膳車各等	5次 平瀋特快 膳臥各等	301次 平瀋特快 膳臥各等	401次 平津客貨 平瀋通貨	1次 平瀋特快 膳臥各等	73次 津唐客貨 三等慢車	75次 唐榆客貨 三等慢車	43次 唐榆快車 各等	下行車	站名	上行車	2次 瀋平特快 膳臥各等	6次 津平特快 膳車各等	302次 瀋平特快 膳臥各等	72次 津平客貨 三等慢車	42次 普通客車 中膳各等	4次 特別快車 膳車各等	24次 快車 膳車各等	306次 浦平快車 膳臥各等	402次 津平客貨 瀋平通貨	74次 唐津客貨 三等	76次 榆唐客貨 三等慢車	44次 榆唐快車 各等
5.45	6.45	8.00	9.30	13.00	18.00	18.00	20.00	21.00				開	北平前門	到	9.25	11.33	13.55	15.50	17.35	18.28	21.52	23.00	1.10			
6.04	7.35		9.54	13.16			20.41					開	永定門	開				15.20	17.17		21.37		0.45			
6.20	9.01	8.26		13.31		18.25	21.50	21.25				開	豐台	開	9.02		13.31	14.38	17.03	18.00	21.24	22.35	0.05			
6.44	10.18			13.49			23.00	21.44				開	黃村	開	8.44			12.47	16.36				22.52			
7.39	12.58	9.20		14.37			0.30	22.25				開	廊坊	開	8.05			10.48	15.40		20.27	21.36	20.40			
8.08	13.47			14.53			1.09	22.43				開	落垡	開	7.43			9.37	15.20				19.40			
8.33	15.30		11.41	15.20			2.10	23.05				開	楊村	開	7.21			8.32	14.50		19.52		18.36			
9.11	16.58	10.24	11.50	15.47	[illegible]	20.16	3.44	23.31				開	天津總站	開	6.56	9.35	11.40	6.26	14.14	16.10	19.25	20.39	17.20			
9.20	17.15	10.32	12.05	15.55	[illegible]	20.25	4.00	23.40				到	天津東站	開	6.45	9.25	11.30	5.55	14.00	16.00	19.15	20.30	16.20			
9.30	停	11.05	13.04	16.05	停	20.50		23.55	6.35			開		到	6.30		11.00		13.46	15.48	19.00	20.00		11.45		
10.33		開往浦口	14.00	17.10		開往上海		1.00	8.43			開	塘沽	開	5.30				12.43	14.55	18.00			10.07		
11.41				18.13				2.06	12.10			開	蘆台	開	4.26				11.38	14.00	16.48			7.41		
12.29			14.55	19.00				2.57	14.17			開	胥各莊	開	3.30				10.45		15.56			5.55		
12.42			[illegible]	[illegible]				3.11	14.40			到	唐山	開	3.15				10.30	13.05	15.42			4.50		
12.47			15.11	19.18				3.15	停	6.30	7.30	開		到	3.05				10.25	13.01	15.37				21.50	20.30
13.01			15.35	19.29				3.30		7.10	7.43	開	開平	開	2.51				10.12	12.51	15.27				21.28	20.17
13.34			16.07	19.54				4.03		8.30	8.14	開	古冶	開	2.28				9.45	12.34	15.10				20.30	19.51
14.26			19.49	20.28				4.53		10.05	9.07	開	灤縣	開	1.31				8.45	11.55	14.27				17.48	18.58
15.28				21.18				5.59		12.44	10.10	開	昌黎	開	0.31				7.40	11.14	13.42				15.00	17.56
15.51			17.22	21.37				6.24		13.28	10.34	開	留守營	開	0.01				7.12		13.19				18.30	17.28
16.11			17.42	21.55				6.47		14.15	10.54	開	北戴河	開	23.42				6.54	10.43	13.05				12.34	17.11
16.88			18.00	22.17				7.16		15.18	11.23	開	秦皇島	開	23.09				6.25	10.20	12.40				11.25	16.42
17.00				22.36				7.40		15.55	11.45	到	山海關	開	22.40				6.00	10.00	12.20				10.20	16.15
								8.20				開		到	22.00											
								16.40				到	遼寧總站	開	13.35											

通縣支路

81次	83次	85次	87次	下行	站名	上行	82次	84次	86次	88次
6.30	10.00	14.05	19.00	開	北平前門	到	8.30	12.45	16.45	21.40
6.37	10.08	14.13	19.08	到	東便門	開	8.24	12.37	16.37	21.32
6.40	10.10	14.15	19.10	開		到	8.21	12.35	16.35	21.30
6.57	10.29	14.34	19.29	到	雙橋	開	8.03	12.16	16.16	21.11
6.59	10.31	14.36	19.31	開		到	8.01	12.14	16.14	21.09
7.12	10.45	14.50	19.45	到	通縣南	開	7.48	12.00	16.00	20.55
7.14	10.53	14.58	19.53	開		到	7.46	11.52	15.52	20.52
7.20	11.00	15.05	20.00	到	通縣東	開	7.40	11.45	15.45	20.45

北戴河海濱支路

89次	91次	93次	95次	下行	站名	上行	90次	92次	94次	96次
7.00	11.00	13.10	17.30	開	北戴河	到	6.35	10.30	12.50	16.55
7.20	11.20	13.30	17.50	到	北戴河海濱	開	6.15	10.10	12.30	16.35

德臣氏斷癮膠囊

此藥銷售三十餘年，又經法國化學專師米大夫化驗証明，功能清血斷癮，完善無比，隨服隨減，並不頂癮，凡吸鴉片一錢至二錢，吸白面一分至二分者，服藥一料，準能剷除淨盡，毫無痛苦，不悞公事，實乃黑籍同胞之救星，此藥每料二十四粒，每日早晚各服一粒，附帶保健藥水一瓶，每晚加服一格，一日減癮十分之一，二十日減盡，至十二日藥亦不服，胃敵四付，專備心胃疼痛而服之，每料價洋十六元，現收半價八元，函購加郵費兩角

代售處　法界天祥市場內北洋鞋店　勸業場內德懋號　唐山新立街中西藥房

天津法租界泰康商場二樓　永德藥房　電話二局一二四二號

體育・教育

慶祝聖誕節

「比得杯」足球比賽

今午三時在英球場舉行
中西慈善賽星期日壘戰

【本市消息】一年容易又至冬節，津萬國足球劇戰未已，而萬國總會主辦之各種杯賽，將定期舉行，會方爲慶祝今日之聖誕佳節起見，特舉行比得杯足球賽，由西商隊戰蘭開夏聯隊，於今日下午三時，在英球場舉行，球證一職，由名裁判侯洛荀氏担任，兩隊實力均在伯仲之間，當有激烈演出，明日（星期六）多爲萬國乙組比賽，後日（星期日）則舉行陶波森杯中西慈善足球大賽，亦於下午三時在英球場舉行，而裁判員爲包兒滿錢，茲將本年度僅有之二場劇戰秩序列下，

▲比得盃第一次賽▼
今日（聖誕節）
蘭開夏聯隊－西商　三時正　英球場
裁判員：侯洛荀　巡邊員　伍滏　美密蘭

▲中西慈善足球賽▼
二十七日（星期日）
華聯隊－僑聯隊　三時正　英球場
裁判員：包兒滿錢　巡邊員：阿特米亞・蒲士悌

業餘籃球

北寗唱凱歌　新學乙慘敗

【本市消息】業餘籃球賽，昨日六時在義運場對壘者，爲北寗隊與新學乙，由朱鳳樓執行裁判事宜，開賽後，北寗首以生力軍登場，新學隊行動自由，聲勢極盛，劉氏兄弟慶獻身手，時與北寗隊一絕大脅威，劉振華，詹慶義出戰，局勢始見平穩，北寗前半時，遂以二十二比十四前導，易壘揮戈後，北寗圭將王鴻斌，李紹唐，相繼助戰，節節前迫，成一面倒之局勢，新學隊雖竭力抵禦，無奈北寗攻勢極盛，時勢造英雄，新學後防張濤，妙射兩球，終新學隊後半時絕有之佳作，江河日下，北寗之竟造成八十一比十八之勢，兩隊鳴金收兵矣，茲將雙方功勞簿計開如下

新學乙	投	罰	犯	分
劉燿新	三	○	○	六
劉銘新	三	○	○	六
梁仲	○	○	○	○
張濤	二	○	○	○
黃金榮	一	○	○	二
總計	九	○	○	十八

北寗隊	射	罰	犯	分
王鴻斌	六	○	○	十二
劉振聲	七	一	○	十五
辛仰曾	五	○	一	十
詹慶義	十	○	○	廿
劉寶成	八	○	一	十六
李紹唐	一	○	○	二
張金琨	二	○	一	四
詹慶和	一	○	二	二
于璋	○	○	一	○
總計	四十	一	六	八十一

局數	前	後	總計
北寗	二十二	五十九	八十一
新乙	十四	四	十八

友誼籃球賽　意工告捷　美兵敗北

【本市消息】友誼籃球表演賽，義工戰美海軍，於昨晨十時在美兵營擧行，雙方各擁堅甲利兵，工力悉敵，裁判以審勒尼鳴笛啟戰，美兵陣勢新頴，不守而攻，一射一罰，以三分領前，義工將佐譏破敵軍戰法，一鼓而下，前鋒線劉金聚，王有才，異常活躍，後防王金良，羅有榮，取以柔克剛之戰術禦防，有方，敵軍難展所長，首節義工即以十八比十，超前再戰，聲起美軍仍望塵莫及，前半時終了，義工以二十五比十四佔得優先局面，休息時間後，美軍急調主將迎戰，即施以猛攻，義工氣勢並未稍減，五人聯防，呵成一氣，以禦其鋒，局勢精彩緊張，五百觀衆掌聲時起，迨造成三十三比二十九之局面時，銀笛毅然長鳴，兩軍罷戰，義工遂奏凱而歸焉，茲將兩隊成績列左，

義工隊	投	罰	犯	分
王有才	五	二	四	十二
劉金聚	三	二	二	八
許志平	一	一	二	三
羅有榮	三	○	二	六
王金良	二	○	三	四
總計	十四	五	十三	三十三

美兵隊	投	罰	犯	分
高利柯	二	○	○	四
溫斯哥	一	○	○	二
約翰森	二	○	○	四
瑞德	二	一	二	五
思文寒	三	一	一	七
摩萊	三	一	一	七
總計	十三	三	四	二十九

大推銷　每磅　仁　元　須　藤

越野賽跑

今日報名截止

【本市消息】本市體育協合會主辦之第一屆公開越野賽跑，自本月二十日開始報名以來，業已多日，會方定今（二十五日）下午四時報名截止，刻已報名者頗爲踴躍，籌委會爲討論一切進行事宜，將於今晚七時在利生工廠召集第二次會議，大會裁判員名單業已擬定，通過即行發表云，

黃伯長堪稱霸手　在滬又挫强敵

印度名手皮哈范遭慘敗
賽前少女贈衣表示敬意

【上海通信】我國旅美華僑摔角名手黃伯長，自反國後，已兩次在滬演出，首次戰勝菲律濱冠軍阿魁那度，第二次則又摔倒印度名手彌哈，前晚八時半，黃又應印度摔角家皮哈范之挑戰，作第三次表演於壘喬其舞廳，共戰六回合，每回合十分鐘，觀衆因慕其盛名，極形擁擠，

當黃君出場時，中西觀衆均報以熱烈掌聲，因此在場之印度人士咸有不服氣之概，亦一趣聞也，又當黃伯長登台後，當場贈予披衣一件，以示敬仰之意，比賽開始後，皮哈范力大無窮，較彌哈爲甚，故第一二兩回合中，黃屢被所困，幸解救得法，未遭毒手，第三回合開始，皮哈范進攻益烈，黃卒被所困，而告敗北，第四回合內，黃乃施展其平生絕技，肆意猛攻，如是肉搏良久，黃乘隙將皮哈范扭倒於地，路騎腰際，並以臂手扭折其足踝，再以皮部力擡，雙管齊下，敗乃疼痛不支，慘呼而遂，並不能繼續再戰，傷告案權，且因足部受抬過劇，經二印度人橫出場，

冀察政務委員會宋委員長審核完竣，令行市政府照准，其建築委員會，爲商討一切應進事宜起見，特於前日下午四時，在社會局會議廳，召開第三次全體委員大會，屆時出席雷嗣尚．富保衡．劉南棠，袁祚庠，李洲，曾仲魯，袁志仁（會代），闔頌聲（董伯川代），孫友龍，金岩，列席焦嘉諸，樂永年等．主席雷嗣尚，紀錄樂永年，開會後，首由主席報告關於建設經費核准情形．計全額共國幣十八萬元，已決定分三期撥發，首批十萬元，市府業早己發給，繼由李洲報告招標委員會開會經過情形後，旋即開始討論，直至六時許方始散會，致招標辦法已修正通過，呈請市府審核後始能公布，公共體育場完工日期，已決定爲二十六年八月三十一日，其開標日期已暫定明年一月十五日．茲將該會議決之事項誌錄於次，（一）投標應用文件之審核決定案，【議決】修正通過，招標須知．合同及標單．呈市府備案公布，並定二十六年八月三十一日，爲完工日期，（二）招標及開標日期之決定案，【議決】，暫決一月十五日開標，

明秋完成

平公共體育場
一月十五日開標
建築委員昨開會

【平訊】平市公共體育場，全部建築計劃，及其總圖樣，業已經

代郵

慰農兄鑒：久未晤談，時深念念，祈今午（十一時）賜電一談爲盼。尚智啟

天津
物華樓金銀珠寶店
珠寶鑽石金銀首飾器皿禮品
貨眞價廉　成色十足　樣式新奇
總店　日租界旭街新明大戲院對過　電話二零五二八
支店　法租界國泰戲院左首　電話二三三二三七

清血針一圓
梅毒，淋毒，風毒，火毒，痔面疳瘡，週身紅點，皮膚癬疥，起漏脚氣，瘰癧鼠，及一切無名腫毒，均有特效，手術精良，毫無痛苦，每針一元，▲劉紫垣診療所寓法界梨棧大慶里二十四　電二二九八四

六法戒煙
一注射戒法，二服藥戒法，三安眠戒法，四發泡戒法，五射血戒法，六變質戒法，患者身體之强弱，吸癮之大小，年齡之老幼，擇用以上各法，於最短期間，安全戒除，且收費極廉，毫無痛苦，
總經售處法界梨棧大慶里廿四號劉紫垣診療所　電話二二九八四

成興贈日曆
實貨兩元，贈送一份。
各貨提高，敬請比較。
成興茶莊店址　北門外竹竿巷　電話○五局六六○二號

廉價好機會

本廠製妥大宗各種冬帽大衣，批頂好水獺皮作甚相宜，當此物價提高之際，本號優待主顧，所製各帽水獺大領由本月廿四日起大廉價三個月，各界諸君莫失此良機
買帽滿二元者贈送航空獎券分印小條一張有得五百元之希望
天津法租界　盛錫福帽莊總號
第一分銷處天祥市場內
第二分銷處梨棧大街
北平分銷處西單大街
南京發行所太平路

以代乳品哺兒之父母

宜間投嬰孩自己藥片以助小兒之消化
代乳品不問其製造如何科學化，決無如母乳之適合嬰兒腸胃者，故用代乳品喂哺之嬰兒，較用母乳喂哺之嬰兒，其腸胃多易致病，爲防治此等疾患計，父母如不得不採人工方法以哺其兒女，務宜間嘗與服嬰孩自己藥片，試閱下錄江蘇鎮江中華路七十八號汪秀玲君之言，即可知矣
汪君書云「小兒國昌初生時，因母乳缺少，故哺以代乳品，致食積胃呆，面黃肌瘦，後投以嬰孩自己藥片，各恙悉除，此孩現已五齡，康健活潑，曷勝欣感」
嬰孩自己藥片味美性和，效大統治嬰孩食積便秘，泄瀉肚痛，氣脹傷風，痰厥，單純發熱，蛔蟲嘔吐，出牙各症，各藥房皆有出售，或逕向上海江西路四五一號韋廉士醫生藥局購買，每瓶法幣七角，六瓶三元五角，郵力不取

震記華清池內部大刷新廣告
敬啟者，時屆深秋，天氣漸寒，茲爲歡迎主顧及保持本池過去悠久歷史起見，特將全部男女各盆池，及樓上下各座位，所有一應用品，現均力事整理，從新佈置，並定於國曆十一月一號起，一律更換新製大毛巾，務使顧客有舒適精神之雅，至其他關於座位之寬敞，暖氣之設備，茶役之訓練，電汽洗衣房之設置，代客洗熨衣服，迅速異常，津埠尤堪首屈一指也，謹此奉告，尚希各界注意是幸，震記華清池謹啟
電話二局：一樓二一二八　二樓二五七○　三樓二○一七九

天津總經理　法界泰康商場樓下　德昌行
北平總經理　前門大街大柵欄南　正陽大藥房
西城總經理　哈爾飛大戲院對過　世界大藥房

肥胖能瘦特靈
肥胖人因脂肪過厚，氣力短促，行動不便，且最易得腦溢血諸症，而婦女尤以肥胖爲醜，節制之法，近世尚未聞有安善之品，今德國安哥蕊大藥廠新出瘦特靈，對於此症甚有特效，早已馳滿全球，今特運來津，爲肥胖人謀幸福也，本劑爲丸劑，以糖衣包裹，味甘易服，每日兩回，每回服一粒，用溫茶嚥下，本品服下一月後，大便亦潤，即脂肪隨之徐徐而下，一日後即變成身强肉堅之瘦人矣，定價每小瓶四十粒售洋兩元，大瓶九十粒售洋四元▲

外擦膏
專治他藥無效之頑固皮膚病，如急慢性濕疹，瘙疹，乾癬，牛皮癬，錢癬，泡疥，黃水瘡，禿瘡，汗斑，凡流水濕脚氣，用後立刻止癢，能根本治愈，每盒五角，也，

地球牌皇后染髮水，專染赤毛白髮，枯黃髮，保灰髮，一次染後，變險漆黑，不會發紅氣，綠等弊，不害人體．亮血．染後不怕小洗次，經日愈久，則更黑，每瓶一元，可染兩次，盒內附贈洗髮粉一袋，毛刷一柄，實經濟又簡便之化粧品

地球牌脫毛粉，碍美觀之連腮鬍毛，汗毛腋毛，頭髮肩無痕，三五分鑷即行脫去，孔之力，因此粉有緊縮毛復生甚，故一次脫去，難復長，連用多次，永管退生，如無效驗，保退錢，每盒裝二十八公分，售洋八角，可供數人之用，

地球牌生髮精功効神速
凡壯年禿髮，認爲不祥，近日醫學昌明，生髮有術，凡壯年禿髮，老年脫髮，病後脫髮，先天髮稀，老年無鬚，陰毛稀少，均有重生機會，及患生毛髮處而未能生出者，可用之，並能令毛髮柔軟光鑑永不脫落，每瓶一元

地球牌美容液，裝璜美麗、乳質芳香，專治雀斑，粉刺，煙容，暗氣，皮脂漏，酒渣鼻，疣疸，白瘢瘋，狐臭，手足出汗，皮膚黝黑、毛孔擴大，及瘡部一切疾患，滋養肌肉，清潔皮膚，常川使用，永無衰老之象，每瓶五角，特製一元，若面部身上生長猴子，黑痣，如欲除，另有地球牌除贅水劑，只須一滴，即可輕快除去，每瓶一元

德國內分泌專家實驗新奇獻
育亨斯保命片
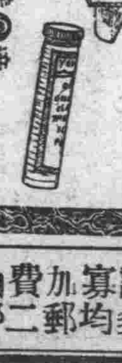

大贈送一萬瓶
是防老還童之仙丹！
是性病之絕妙救星！

（外埠函購無論多寡均加郵費二角十足通用郵票須掛號爲要）（招請外埠經理利益優厚）

詩刊

【草原詩歌會主編】

✣✣（第五十三期）✣✣

【一】本刊每星期五日出版
【二】本刊絕對公開歡迎來稿。
【三】通訊處：天津日租界須磨街泰興里一號周行轉

「人生」

秋陽

時光永遠是不惘惜的帶走了青春，
鐘聲滴答，告訴你接近了死亡，
輕悄乜的夜裏，撒下了罪惡的種子，
在自已的一生上，慢慢的畫上「圓弧」，
愛的演奏，不過是美妙的音樂，
失敗與成功，只是苦悶的點綴，
晨曦晚霞，又有什麽區別呢？
「前途光明」永遠是希望，希望，

一九三六，十一，二十五。

末一次的決鬥了！

▲張洛英▼

犧牲了自己算得麽？
除非是末運的刀子己壓到脖下，
而今誰還肯裝傻？
侵略者又嚼開貪饕的血牙！
他要食去這中華全國，
他要把我們個個嚇下，
我們的生死關頭迫近了，
我們祖先的英魂咆哮了，
快抖一抖反抗者的血性吧！
起來，
噴出我們久積下的憤火，
擦亮了刀刺，
槍把…………
作末一次的決鬥！
拚命的砍殺！
熱血噴向敵人的身上，
那，
我們可沒有怕！
衛！
殺！
用我們的血肉防禦！
將我們的鐵臂鬪大，
犧牲了我們自已算得麽？
我們的烏托邦本是安樂，寧康，雄健而燦爛的中華，
快！握緊了我們的槍把
實現去！

一九三六●冬

中國詩歌作者協會宣言

（前略）

在中國的詩壇上「國防詩歌」，這口號很久以前就有人提出，但是在詩歌作者中間，還沒有一個統一的團體把大家聯繫起來。

我們需要團結，我們需要一個統一的團體，我們……任何一個詩歌作者……必需在抗敵的旗幟之下聯合起來共同携手，造成廣大的詩歌作者的合陣線為了和平，為了自由，為了爭取中華民族解放的勝利，但負起詩歌底新的歷史的任務來。

我們懇切地要求，全國詩歌作者無條件的合作，我們願意聽取民族解放戰線上一切，詩友們的寶貴的意見與善意的指導，我們企望愛好詩歌的朋友，在製作或學習製作的朋友，緊握着我們的手進行，向着我們共同的指標，不論你吶喊抗敵的怒火或吐訴反戰的熱情，詛咒人間的不平或謳歌眞理與光明，不論你是從史冊裏發掘國防詩歌的資料也好，抑在圍繞你的一般事態裏探求詩歌體裁也好，只要忠實于歷史的使命，適應于民族解放的條件，表現了明確的時代的概念和展望，

你可以寫反抗的黑手，
你可以寫怒吼的洪流，
你可以寫鐵蹄下慘痛的呼聲，
你可以寫砲烟裏大衆的抗爭，
你可以剖露自已傳統的脆弱，
你可以傾吐難抑的熱情…………一切，一切，我們都可以寫，都可以歌唱。

親愛的詩友們，在新詩歌誕生短短的十餘年的今日，它已走上更繁榮的階級 在爭取民族解放的過程中，我們應該給詩歌建起更偉大的前途●

詩友們 時代的號手，英勇的兵丁，暴風雨中的海燕，憂鬱森林裏的蒼鷹，來罷，交錯的緊握住我們的手，整齊我們的步調，向前邁進，

發起者：
草原詩歌會　黃沙詩歌會　詩歌出版社
詩歌生活社　呼肖詩歌會　飛沙詩社
洪流詩社　海風詩歌小品社　聯合詩歌雜誌社

發起人：
姓名……………住址……………

鄉思

慕琳

看黃色的烟湧自東方，
故鄉的夢不要重想吧，
屍骨，漏棄在野地上，
鮮血，染紅了松花江，
✣
誰說這不是一件奇蹟，
一家人不能再相團聚，
安開的變成了淪落人，
一生只在漂泊裡流蕩，
✣
我的眼永遠看着那邊，
那兒有着青山和草原，
願自己化做一隻白鶴，
穿過青雲重回到故園，

一九三六年，十二月，

野草詩歌會 徵求會員簡章

（一）定名．野草詩歌會。
（二）宗旨，以發展本能，研究詩歌為宗旨，
（三）會員，聯合各地詩歌青年，開發當前詩壇大路，
（四）會費，本會為穩固基礎計，定有每季會費二角（每年分四季）由各會員分担之，
（五）會務，一，舉行詩歌座談會，二，刊行會報，三，編輯叢書，
（六）日期，凡願加入者，在十二月十五日起投函至元旦日止●
（七）通訊會址，天津東門內大街八十四號「詩訊月報社」轉，

臧克家和王亞平

（續）【史輪】

總之亞平是在以藝術家的態度來匠心地琢磨了，鍛鍊了，這正是他屢次告我以「語不驚人死不休，」的那種精神的表現，還種精神有補於海燕的歌的居然長久進步。

在這一集裏所表現的內容方面，和都市的冬彷彿，仍然寫都市，寫農村，寫亂離，寫夜和暴風雨．所不同的是人生的部份加多了一點，

此外技術上顯然是漸進了佳境，這是我們新詩人們頗值得注意，而且一刻不可忽略的，關於這一層我如今把它分別在下面。

（一）捨棄太多的平鋪直敘的敘事，而漸以抒情來代替．……如一樣地是在寫亂離景象，却不再像逃難（都冬）那麽寫法，而改為這樣的抒情筆調：

「沈重的腳步，踏着陣陣心痛。
▲▼
莫回頭殘破了的鄉井，
莫耽心前途的山水萬重，………」（誰能攝這一幅影），

（二）不再事正面的全盤的鋪張，而以側面的，壓縮了的省筆來發掘其精髓所在，………如寫一婦女為了一家的生活而被嫁（或賣）給一個不適宜的男子的痛心而只用下面這句子給一個簡筆畫的輪廓，以暗示以外的一切：

「嫁前夜會哭倒了慈和的爹媽，
桂兒！要不是為了荒旱，怎肯叫你………
你不要說我們心狠。
不忍想的一幕竟成了悲劇「紀念塔。」」

（三）沒有了近似口號式的狂喊，而認眞的描寫充滿了篇頁，………如自己的歌裏這幾行，

「把個心，緊繃成滿引的弓弦，
志願，像待發的一隻火箭，
………死死地抓緊現實的匹頭，
刺出一幅精緻的圖案」，

更是很好的例子，

（四）不再像蒲風說的「沒有像其他的詩人那般地注意到修飾方面」而却特別多含了音樂的性質和朗讀的成分，

（未完）

本社聘任商秀琮律師為常年法律顧問啟

茲聘請商秀琮律師為本報常年法律顧問此啟

律師商秀琮受任天津大中時報社常年法律顧問通告

茲受天津大中時報社聘為常年法律顧問嗣後關於該本報名譽信用及一切法益本律師依法之保障責負特此通告週知

事務所天津法租界三十一號路仁豐里三十七號電話二局三〇三二號

感謝名醫

賈祝卿山東濟南人，吾甥之業師也（現住河東新官汎，小郭莊，共和里門牌三十四號）前因家居，屢遭匪禍，不得已遂來津創辦私立中立小學一，處時值中夏，余適在青島消暑，偶得吐血之症，漏覓良醫，終鮮微效，因此愈吐愈劇，病莫能興，遂亟買車返津，邀賈君而就醫焉，果爾，服藥無幾，病即根除，信哉，醫理得之書理，脈法效之叔和，雖扁鵲復生，無以復加，用特登諸報端，俾患者知趨焉，

感人舒錫五謹啟

虎標萬金油

冬令的先決問題

─速備萬金油─

是預防冬瘟立癒凍瘡的無上妙劑，是避解煤毒專治受風的最效靈油，

各中藥舖西藥房百貨店廣貨莊香烟雜貨店均有代售
招請鄉村縣鎮代售
簡章函索即寄

虎標永安堂津行 天津法界二十六號路門牌九號電話三四一三三

冬防在此時期不僅公安當局宜舉辦以保社會之安寧秩序即君個人亦應舉辦以保身體之安寧秩序荀君一再傷風或患瘋濕骨痛腰疲骶楚等症即應建防以禦之建設此防最有效之武器豐富稠紅淸潔之血液是也環球仕女常賴韋廉士醫生紅色補丸保其健康者即因其功能速生此種之血液故也請閱下錄江西南昌省立第二中學教員周君慎予之經驗使知此丸如何補其血而使其不再感冒傷風也

周君書云「賤體素弱每屆冬令輒染寒疾雖服各藥體終不健後試韋廉士醫生紅色補丸大見奇效胃納增加精神充溢客冬寒疾既不復發而且在校教授氣足神完蓋全體已轉弱為強矣曷勝欽感之至」

請試一服韋廉士醫生紅色補丸建君之防禦藉以防冬病而享安康此丸對于治理血虧腦弱食滯不眠諸虛百損瘋痛系痛病後虛弱以及婦科各症無論男女老少均已屢試屢驗矣

各藥房皆有出售或逕向上海江西路四五一號韋廉士醫生藥局函購每瓶法幣一元五角六瓶八元郵力在內

神經疼痛如何制止

神經疼痛人所難免從前患者非忍受痛苦任其自行消散即使用有名無實貴重藥品現在則兩俱不須矣因紐祿豐能速止此痛而價却又公道實為最新止痛醫學產品一經服用痛楚立輕數分鐘痛即止矣不僅時患神經疼痛者應常備紐祿豐以應不時之需凡欲免避頭痛牙痛耳痛系痛瘋痛經痛或割破灼傷燙傷創傷種種因傷疼痛者俱宜購置以防意外

各藥房均有出售每瓶法幣二角或向上海江西路四五一號韋廉士醫生藥局購備一次購五瓶者法幣一元郵力不取不滿五瓶者每瓶二角郵力另加

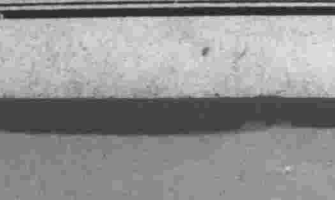

本市新聞

偽軍機關被抄後 續獲男女要犯
昨晚解總局迄無確實供認 逸匪尚多現正嚴密踾緝中

本市前昨兩日，在河東復興莊破獲叛黨偽組織之秘密機關，先後逮要犯男女二十四名，女性二名，均係該偽組織內之中堅份子，而任有重職者，彼等在津行動詭密，時集衆議討不軌辦法，冀乘陝變而舉非法暴動，此次被獲，足使暴徒喪胆，而令全國人士注目，爰將案中詳情，偽軍組織概況，被逮人犯供詞，及所獲偽軍文件等分誌如次，

〖組織概況〗本市當局頃據確息，有所謂「國民革命軍東北軍部」之偽軍事組織活動，其最高領袖·為西安叛變之張逆學良胞弟張學竄，張前曾在津希圖不軌，當局通緝在案，惟未弋獲，詎伊復組織此機關、並在某地成立「國民革命軍東北軍司令官公署」，自任總司令，廣集羽黨，編制四個集團，三軍，若干師，人數達數萬，分隱於冀東各縣，為

〖蟄存在津〗待機異動之該偽軍人犯，為數亦頗夥，係由偽國民軍第四集團第三軍第一師師長王廷相（在逃）駐津率領至於本月十二日，曾受張學竄之第七六二號委任狀，委任斯職（偽委狀已搜出）王又另下委，任許業勤（又名南樓，年五十歲，唐山人，住河東復興莊劉家台門牌一號）為該師武衞團長，曹貴榮，年三十三歲，歷城人，住郭莊子）為該師第一旅第一團長，李金鐸，年四十六歲，德縣人，住謙德莊福厚里十五號），為該師第三旅旅長，諸人同時

〖從事活動〗在許業勤之家內，每召集會議，并廣徵無業之人，分別授予軍火槍械，潛跡於市內各地，行動絕詭密，以預作待機活動之需，此消息被當局得知，急從事偵查，詎月之二十一日，五分局七所所長趙春田，查勤至管界河東公議大街同德里派出所一號巡邏箱內、檢得告密函件一紙，述許某圖謀不軌行動頗詳，乃密報公安局請示，並密囑幹警監視許之舉止，公安局當飭偵緝二隊隊長王葆元協助辦理。

〖緝捕情形〗前日匪又會議，王隊長會同趙所長急行率幹警至復興莊劉家台一號許業勤住宅，果見暴徒多名在室茗談，乃破門而入，匪徒見勢不妙，大譁思遁，但官方早有防備，故室內之許業勤，及其室許許氏，曹貴榮，李永順，劉漢卿，趙德有，李凱亭，岳廣善，姚振林，宋興瑞，于國慶，于金澤，許永和，張永林，姚唐氏等十七名，並

〖委任文件〗二紙，係王廷相委任許曹二人者，並有領章二付，手章二顆，木印（關防）一口，白黃黑裹腿各一付，咨送案件本一冊，劉金科手章一個，並有一人數槍單表一紙，係呈報張學竄者，其原文云，「鈞座鑒核，茲將各處人數槍支分別如左，總指揮劉雁賓呈，李甲三，豐潤，人數一千六百名，槍械六成，吳香三，玉田，二千二百名，槍械六成，陳國賓，灤縣，一千三百名，槍械五成，左鳳樓，古冶，三千五百名，槍械六成，李少亭，昌黎，二千五百名，槍械五成，蕭萬盛，遷安，草七百名，槍械五成，上飛，撫寧，二千三百名，槍械七成，劉元年，遵化，六百名，槍械八成，黃天壎，二百五十名，槍械八成，馬武，樂亭，二千名，槍械八成，任秦皇島，三千六百名，槍械七成」，云云，

〖續獲餘黨〗自上列十七名被獲後，因羽黨諸多，乃續由趙所長及巡官張得林，幹警張興瑤，邢春生，警長楊世祿，率手槍隊全體，與偵緝二隊長及幹探多名，四下續行偵緝，至昨（二十四日）晨二時許，復在大直沽附近南樓村一號，續獲餘黨劉鳳閣，張瑞林，李文久，吳仲九，孟憲和，劉金祥，梁耀東，尉興橋，劉登甲等共九名，同時又搜出

〖大批證物〗多件，計委劉鳳閣為第一師第二旅旅長七四一號委任狀一紙，其餘委任狀六張，護照一紙，符號三付，地圖一張，名片數十張，尉興橋候發委任一張，手章四個，帶合者二個，此外並有在逃偽師長王廷相像片二張，委任封皮五個，畢業證書一紙，手章二個，手槍子彈一粒等等，

匪徒二十六名供述入夥經過
假詞抗乂愚惑遊民

經將先後所逮犯人二十六名，連夜審訊，衆犯對從事偽軍活動經過，供述甚詳，茲次第錄誌於後，

〖許業勤供〗年齡，住處如前，並稱李金鐸與氏相識，前日他送來委任狀一紙，並云，團長之職，在津和戰區各縣，招募一團人，又與李甲三等十餘人，廣為召募，又劉雁賓是尊貴恭內師父，李有二萬多人，

〖曹貴榮供〗年三十三歲，山東歷城人，住河東郭莊子華順里三號，昨日奉保安司令密探組王副官派民到許業勤處辦理一切，有見師長之時，云不久下公事，至此事已計劃五日，劉雁賓與民不認識，李甲三之名單並不是我給許業勤者，他說是我給他的，不確等語，

〖李金鐸供〗年齡，住處如前，並稱寄居王慶善家，民所有之委任，係王廷相送來，至委我是第三旅旅長等語，

〖劉鳳閣供〗年四十二歲，又名劉雁賓，前在學兵營任職，現被委第二旅長，前王廷相師長說，不久抗乂，問吾南京召人多少，告以能召一團多人，隨給吾下旅長之委任狀，旋由王廷相介紹，在河北三經路泰安棧內，與張學竄接頭，見張約二十餘歲，白淨子，

〖李永順供〗又名翰臣，五十五歲，保定人，前曾與張學竄包工程，早與張相識，至王廷相前，是劉翼飛的副官，亦相識，前許言說蔣介石委張學竄充抗乂司令官，民言事出不隱，勸令緩辦等語，

〖餘匪供詞〗其餘匪人二十一名，供約如前，其姓名籍貫如次，劉翰卿，趙田有，李彩，宋興，岳慶善，于國，姚振林，許瑞，張永和，于子清，于金，濤瑞林，李子久，吳仲，孟憲和，劉金祥，張三耀東，劉登甲，尉興，梁至，橋局，當晚訊畢，當轉解，王廷相已至全案送交公分局，安學竄．王廷相，匪行逸犯，張先逃逸，但當局追究，事己得悉，在某地，現正從事密緝中，

河北農工兩行將續發現銅元
救濟銅元缺乏以便流通市面 現兩行正從詳計議尚未決定

津市銅元價格，近來暴漲，社會局維一再平抑，公安局亦查禁私運閘集，但收效甚微，因銅元行市之暴漲，銅元票同感覺缺乏，據調查本市通用之銅元票，係由財政部北平農工銀行，及河北省銀行所發，農工銀行銅元票發行總額為十五萬元，自銅元價格暴漲後，已完全發出，現每日僅收回殘票五六百元．價格平衡時，每日可收回二千元，但現在已無兌換法幣者，故亦不向外續發，該行為救濟銅元缺之起見，擬將北平所收回之銅元票運津發出．但刻正商議中，尚未決定，如能實行，則津市銅元價格，尚可跌落，至河北省銀行發行之銅元票，總額僅八萬元，在規定法價為每元四百七十枚時，已全數收回，近以市面銅元缺之，故又行發出，現在每日并無收回，為限制起見，每人只準兌換二元，但亦均為六十枚或一百枚者，小數銅元票，已不多見，該行為調劑金融起見，已呈請總行，請續印小數銅元票，以資救濟行市云，

清毒先聲 驗公務員
公布四項辦法

本市公務員吸毒調驗四項辦法，業經津市政府轉奉行政院分令市屬各局各團體遵照，公務員調驗證實吸毒，立即撤職外．並送軍法機關調罪，凡公務員奉令調驗須於七日到指定地點受驗，否則以規避調驗論罪，至於民衆調驗須於二十四小時內發交戒煙院所調驗，茲將四項辦法擇要，（一）被調驗公務員之長官於奉令後，立即於日限期赴指定調驗地點投驗，（二）被調驗公務員，逾七日不投驗以規避論罪（三）如實患病准由該長官奉令後，同地方軍政機關三人以上眼同提取被驗公務員之小便裝玻瓶漆封註明某某小便呈報化驗，（四）調驗人民有吸用煙毒嫌疑或被人告發時．應依禁烟調驗規則第二條所列各項之規定辦理之云，

十十十十十十十

重建金湯橋
華北水利會估計完竣 約明年春間即可動工

關於重建金湯橋事，業有多日醞釀，市府原定於舊橋之前另行修建，並將橋面加寬，以利交通，經專家估計，共需工款一百三十餘萬，市府當呈中央，將津市海關附加移用，中央據呈後，當即飭由華北水利委員會派員勘估，據呈中央，以便決定，昨悉華北水利委員會方面，業經派員勘估竣事，已於昨日呈報中央，與市府勘查者大致相符，預計明年春間即可動工云，

制止粉價暴漲 擬定有效辦法
市府今日令社公兩局執行
張良謀被捕後粉價已回落 傳壽豐經理昨日亦被傳訊

關於津市麪粉價格暴漲問題，市府曾令社會局設法平抑，並向上海方面詢問，以上海每袋僅售三元六七，而津市［illegible］，顯有團集操縱情事，［illegible］張良謀被捕後，粉價已回落，［illegible］傳壽豐經理［illegible］，每袋跌落一角［illegible］云，

增水價案未解決前 市民暫不納水費
自治界昨已商妥以示堅決

關於濟安自來水公司增漲水價一節，全市民衆，原以水為民生日用之物，為天然物之一，民衆未能享受天然物之便，已屬不平，乃在此市面凋敝，百業蕭條之今日，該公司更欲增漲水價，只圖牟利，不顧民生，以是堅決反對，現各區商民，及自治界等，均已決定，在此問題未解決前，水費緩付，以示堅決，准．至於該公司對於用戶，於漲價後半月之後始行通知，所漲比率達百分之四十五，尤為不法，自難容忍云云，又談，前日中外各報載特一區自來水，擬與濟安合併一節、緣特一區水廠建築費用，已三十餘萬元，而挖出水井，設計未週，致水質過鹹，且有苦性，自為事實，但目下確未決定與濟安合併，下月十一日下午

水廠合併問題現尚未確定

三時，在銀行俱樂部，由濟安董事會及特一區水廠負責人作初步會商，再決定如何辦理云云

路圖繪妥
十一條林蔭大道 呈請市府核奪 明春興工建築

本市府計劃在市內六河兩岸，闢築「林蔭大道」十一條，寬度六丈，飭工務局勘測路線，業誌前報，茲悉該局已派員測量，將路線圖繪製完畢，［illegible］並擬開闢馬路，用此項工賑原則，由工務局會同救濟院合作進行，［illegible］俾明春融凍後，即可興工，全數十一條大道，早日完成云，

仁昌廣播電台

上午九時至一時
最新京劇唱片商業介紹
張鼓山八劍七俠
馬寶山換太子
民衆教育館講演
花五寶梅花大鼓
下午一時至晚九時
常鳳蘭西河調
最新京劇唱片商業介紹
王佩臣鐵片大鼓
最新唱片商業介紹
曾振庭八角鼓
劉德智郭起如相聲
立第三講演所演講
青年歌經團演唱
中原遊藝介紹
石慧儒八角鼓或中華茶園
九時至夜二時休息
最新京劇唱片商業介紹
桑紅林京韻大鼓
劉德智郭超如相聲
最新唱片商業介紹
中原遊藝介紹或轉播北平戲
馬寶山說唱公案
預報明日節目

當母親責罵之時

勿輒以為她太嚴厲，請反躬自問她所責者咎果誰屬，假使你忠實自信咎不在你，那麼也許其咎在於她之肝經，一兩劑清導丸便可使她意氣和平多多矣

湖北汪家營中街潘季川君來書云「家慈前患便秘，煩躁易怒，胃呆體弱，頭痛時侵，今春試服韋廉士紅色清導丸，諸症悉愈，性情較好，體氣亦健矣」

清導丸功擅清理食道，疏暢肝經，故能使暴躁者較為和易，憂鬱者較為樂觀，凡患胆汁不調，頭暈頭痛，食積氣漲，以及其他由內臟積滯而起之毛病，無論男女，服之均有迅速確切之功效

各藥房皆有出售，或逕向上海江西路四五一號韋廉士醫生藥局購買，每瓶法幣七角，六瓶三元五角，力免收

天津春發泰機器鐵工廠

電話：六局一三一二號　並無分號

本號經售合信洋行柴油發動機

廉每晝夜可榨棉花三百餘包以及鍋爐車汽機大小水泵水電磨電羅麪皮機造胰子機器火柴機器切面機新式鄭包榨各種榨油機器小部份每日能出油三四百斤大份每日能出油八九千斤以上各種機器均管使用如不能使用本號担負責任如蒙賜顧請駕臨敝廠面議無任歡迎用後試之方知言之不謬也

只此一家

地址：河北三條石東口

柴油發動機　電力軋花機

本廠專造最新式電力軋花機高三尺半，長三尺六每人可能看管三架每架能出棉花一千餘斤比軋人力車每百斤多出棉子多兩由外洋購來大小馬力黑油機多種機器無需燃料經濟每馬力一句鐘燃油四兩無論男女均能使用一個馬力可帶動電力軋花機一架本所出各種木棉花榨壓行各省二十餘載精又求精現又發明各種改良大鐵榨材料堅固使用靈便價目從

義商運動場

（義租界花園旁）

回力球賽

每晚八時起

欲免擁擠　請駕早臨

輪子的福

蘇金加雷利　吉拉

遊藝場，是津市最有興趣之遊藝場，內部設備完善，彩金豐富，（每一角之票，可得十一倍之多，對於遊賞，不但能使君倍增興趣，兼試君之運，務望諸君前往一觀，無任歡迎，門票每位二角，

本場謹啟

義租界河沿十二號

北寧鐵路天津醫院

一，科目：兒科內科　醫師金子直　潘駿千　馬竣和　趙增度

外科皮膚花柳整形科　醫師李通權　李增華　李競譚　逯淮

眼科　醫師董良民

耳鼻咽喉科　醫師魏江岷

產婦科　醫師胡純淑

理療X光科　醫師陳文斗

化驗室　醫師周頌聲

藥劑師楊祖培

住院　醫師曹毓英

二，時間：上午　九時至十二時　下午　二時至五時　（急診隨時）

三，診費：門診初診號費一角復診五分　出診　河北四元其他八元　（住院費及藥費手術費等另有詳章）

四，院址　河北大經路北頭（北寧路局新樓後）

五，電話　五五一（公用）　六局五〇九（事務室）　四八九（病房）

院　長金子直

副院長潘駿千

經濟

滬標金仍增 津市足金下落

【上海二十四日電】標金市況，初呈平疲，後稍轉好，開盤一千一百五十七元九角，次盤低價五十七元八角，旋由五十七元九角迂迴上游，升至五十八元六角，少頃，繼續上漲、大價至五十九元八角，繼又折至五十八元，收盤一千一百五十八元五角，下午開盤一千一百五十八元三角低價，次盤五十八元四角，旋由五十八元五角，提至大價五十九元四角，收盤一千一百五十九元二角，升一元二角，昨日本市足金行市，開盤大價一百一十八元零五分，次盤八元〇二五，收盤低價一百一十八元·下午開盤大價一百一十七元九角七五，次盤七元九角五，收盤低價一百一十七元九角，落一角五，成交七百五十兩，掉期收盤耗色二十三元，掉妥四千九百兩，

銀價更落

【倫敦廿三日電】大條銀價落三七五，近期二十便士八七五，遠期二十便士八一二五，

【紐約廿三日電】銀塊落一二五，計合美金四角四分八七五，

【蒙特里廿三日電】銀價落五角五，十二月份四五•七〇元，

【孟買廿三日電】銀價落一安那，計現貨五十二羅比〇七安那，近期五十二羅比〇八安那，遠期五十二羅比十安那，

美股仍漲

【紐約廿三日電】債券行市，鋼鐵七七•七五元，升一元六二五，銅鑛五四•一二五元，落•三七五，成交一百八十八萬股，

銅元回低

昨日本市銅元行市，電車公司掛牌四百二十二枚，市面折合四百二十枚，

美麥微升

【支加哥廿三日電】小麥開一三五•八七五，升•六二五，

麵粉益疲

昨日本市河壩麵粉仍低，銷申洋粉一萬五千包，津粉四千包，申粉綠兵船四元二角七，綠炮車四元二角二，綠人鐘三元九角九，綠獅子四元一角八，綠英雄三元九角二，綠康健三元九角四，綠收童四元二角五，紅財神三元七角五，紅汽車三元七角五，漢口粉黃牡丹三元五角五，紅號津粉綠號四元五角，紅號四元四角五，藍鶴鹿四元三角五，綠佛手四元三角五，麩皮三元二角，

英金趨疲

【倫敦廿三日電】英國金塊行市，開七磅一先令六便士，較二十二日落一便士，

本市外滙

昨日本市外匯不平，掛牌行市，倫敦十四便士四〇六二五，紐約二十九元四三七五，日本一百〇二元二五，柏林七十二馬克五，巴黎六法郎三十二生丁，銀行進價，四個月期出口信匯，倫敦十四便士五三一二五，紐約二十九元七五，巴黎六法郎四十生丁，

滬拆息仍平

【上海廿四日電】滬市拆息開八分，較二十三日未更，

平衡稅

【上海廿四日電】中央銀行公佈，平衡稅率，按英匯一先令二便士五計算，折合百分之九•七五，

海外滙市

【倫敦廿三日電】紐約四元九角一分一二五，上海十四便士五，日本十四便士，柏林十二馬克二，巴黎一百〇五法郎十二生丁，香港十五便士，

【紐約廿三日電】倫敦四元九角一分二一八七五，上海二十九元六八，日本二十八元六五，柏林四角〇二四，巴黎四分六七二五，義國五分二六二五，瑞士二角二分三九，

【孟買廿三日電】倫敦十八便士一四〇六二五，紐約二百六十九羅比三七五，日本七十七羅比一二五，

【香港廿四日電】倫敦十四便士九三七五，紐約三十元五六二五，日本一百〇七元，上海一百〇三元三七五，

上海外滙

【上海廿四日電】滬市外匯不定、開盤倫敦十四便士四三七五，近期十四便士三七五，遠期十四便士三四三七五，紐約二十九元五，近期二十九元三七五，遠期二十九元三一二五，日本一百〇三元二五，近期一百〇三元，遠期一百〇二元六二五，巴黎六法郎三十二生丁，收盤倫敦十四便士四三七五，近期十四便士三七五，遠期十四便士三一二五，紐約二十九元五，近期二十九元三一二五，遠期二十九元三一二五，日本一百〇三元三七五，近期一百〇三元，遠期一百〇二元六二五，巴黎六法郎三十一生丁，

金票

	下午
開	九七二五
大	九七二〇
小	九七二〇
收	九七一〇

各處行情

孟買	五二〇〇
孟買	五二〇一
孟買	五二〇三
倫敦銀期	二〇八七五
倫敦銀現	二〇八一二五
倫敦金塊	七一六
英法匯水	一〇五一二
英德	一二二
英意	九三二五
英中	一二五
英港	一三
英日	一二
英美	四九一一二五
鋼鐵	七七七五
美銅	五四二五
美英	四九一二一八七五
美德	四〇二四
美法	四六七二五
美意	五二六二五
美日	二八六
美中	二九六八
美棉	一二八三
英港	一二九三七五
申港	一〇三三七五
日港	一〇七五

美港	三〇五六二五
連申	一〇二四五
正金	一〇二五
朝鮮	二二八二
關金	二三二二

上海滙市

△英匯

	賣價	買價
十二月份	一二四三七五	一二四六八七五
一月份	一二三七五	一二四〇六二五
二月份	一二三四三七五	一二三七五

△美匯

	賣價	買價
十二月份	二九五	二九五六二五
一月份	二九三七五	二九四三七五
二月份	二九三一二五	二九三七五

△東匯

	賣價	買價
十二月份	一〇三三七〇	一〇三五
一月份	一〇三	一〇三一二五
二月份	一〇二六二五	一〇二七五

日金	二七五
龍鳳	一三〇
輔幣	一三〇
小洋	一二二

本市行情

中國銀行股票	七三五
交通銀行	七一七五
鹽業銀行	九三
金城銀行	八四
大陸銀行	八〇七五
中國實業	二〇
啟新股票	六〇
啟新債票	八六五
津自來水	一七四
北平飯店	一〇二五
中興公司	一一四五
久大公司	七一五
開灤公司	五七五
灤州鑛地	二三
永利公司	七一五
耀華公司	九二五
美票	三三二
美金	二八三
英金	二八
俄金	二八三

統一公債

債名	戊種	丁種	丙種	乙種	甲種	九六公債
十二月份前場	六一〇〇	六二八〇	六〇九〇	六三七〇	七三〇〇	八二〇
	六一〇五	六二八〇	六一〇〇	六四〇五	六二七〇	八二〇
一月份前場	六一二〇	六二四五	六一二五	六四〇五	七二七〇	八二五
	六一四〇	六二七〇	六一〇五	六四三〇	七二八五	八三〇
十二月份後場	六一一〇	六二八〇	六一〇〇	六三六〇	七二五五	八二五
	六〇八〇	六二五〇	六〇八五	六三五五	七二三〇	八一〇
一月份後場	六一二〇	六二六〇	六一五八	六四一〇	七二五〇	八二五
	六一〇五	六二五〇	六一二五	六四一〇	七二四五	八二五

倫敦中國金債

【倫敦二十三日電】中國政府發行金債券，在倫敦市場行市如次，

民二善後借款英發債票	九三
津浦路英發債票	五三•五
津浦路英補發債票	五二•五
中法實業美金債票	九九
湖廣路英發債票	五〇
河南鐵路債票	七一•五
隴海路債票	二九
滬寧路債票	七二•五
京奉路債票	九一•七五
克利斯浦債票	七八•五

本報設立濟南分社啟事

本報爲便利山東各閱戶起見，特聘請李筱波君爲濟南分社社長，定名爲天津大中時報濟南分社。嗣後關於濟南方面訂閱本報或刊登廣告啟事者，可逕向分社李君接洽可也，此啟。

△濟南分社▽
社址：濟南三大馬路小緯六路西
電話：一千五百〇六號

扶陽穉子

特性樂

德國元直爾大藥廠出品創銷廿餘年
電託日商東洋大藥房爲第一販賣元

行銷全世界久矣，馳名各國大夫，認爲性病專藥，用過者無不交口稱贊，補益者不可數計，免去多少離婚案件及家庭風波，預事購者認明偵亢爾標爲記，及性特樂三字爲要，服用片刻，精力及筋骨立能壯骨健胃，補添養神，確獲其效，外用洗濯，遇毒不染，詳細說明，隨盒奉贈。男用興陽，女用暖宮。△價目每盒一元二角，十付，▲試服每包四角，三付

販賣元　日界旭街四面鐘東洋大藥房　日界陳列館正文大藥房　日界仁丹牌坊鴻記煙行

代售處　日界新明戲院旁生春陽　法界天祥後門振大烟行

分銷　法界梨棧大街森記稻香村　英界小白樓天香室百貨店

奉送券　白送書不要錢　性病自己治療法

此書詳述治療陽萎問題、稱子問題、新婚問題、處女膜問題以及驗紅問題，能免爭訟問題，無論男女皆可取閱，明瞭人生衛生重大問題，一觀此書均能立時明瞭與個人自行醫治之妙法，持券索者分文不取，外埠函索附郵票五分作爲回件郵費▲送書處日界旭街新明戲院對過富榮洋行，旭街中間寺田洋行新旅社對過博信洋行

總經理張春榮

濟眞增興德羊肉莊

南塲圈羊處電話五局二百二十號

開設南市東興大街　電話二二〇六八日界二一〇七四

敝號開設以來於茲三十餘載，所賣選面餃向用純粹羊肉，眞正北口廟羊素蒙主顧所贊賞，敝號爲報答主顧起見，現由北平聘來名師專做五香燒羊肉，不特鮮美適口，且做法極潔淨，實爲津市獨創，愛食羊肉諸君請速來嘗試，方知言之不謬也

律師 翟學謙 受任同濟堂藥鋪法律顧問並代聲明

茲受任北門裏同濟堂藥舖及其財東馬壽山先生爲常年法律顧問，並聲明同濟堂藥舖在津數十餘年，只此一家，本市外埠均無分號，不法之徒假該堂名義營業及一切侵害該號財產者，本律師職責所係，自應依法排除，特此通告

事務所　意租界三馬路七十一號　電話：四〇三七一號

首創第一

天津萬全堂參茸國藥店聲明

三陽保腎丸（腰腎兩虧陽痿不舉）（補養氣血必獲子嗣）　付一角　打一元
婦女白帶丸（婦女因受寒涼赤白帶下淋）（濁如魚腦米汁速服立見功效）　付二角　打二元
益髓補血丹（身體虛弱腦力不足注意預防）（腦冲血速服此葯大有功效）　付二角　打二元
婦女肝氣丸（婦女情志不遂怒氣傷肝週身串）（痛經痺不通久服效力難盡述）　付二角　打二元

功效無敵　主治

天津店址：
總店　估衣街中間
一支店　日界梨棧大街
二支店　法租界泰康商塲內
三支店　英租界小白樓

驚人大贈品　大喜牌香烟十枝

爲優待吸戶起見，不惜巨大犧牲，用極少數空皮，即可換各種實用贈品

空皮一只換本烟二支
或細磁羹匙一把
空皮三只換化學煙咀一個
空皮四只換大固本皂一塊
或細磁飯碗一個
空皮五只換熱水茶盃一只
或本牌香烟一包
空皮七只換細磁大碗一個
空皮八只換鷄牌毛巾一條
空皮十只換白玉霜香皂一塊
或四季畫片一套
空皮十二只換細磁九寸盤一只
空皮十五只換精美煙盆一個
空皮二十只換手套一付
或鏡夾一只
空皮三十只換三十四寸
精美面盆一只
空皮五十只換毛線襪子一雙
空皮八十只換一丈四布大褂料一件
空皮一百只換
空皮四十只換玻璃台鐘一只

每小包售價五分

贈品代換處　本市各大紙烟店
中國南洋兄弟烟草公司出品

治療外痔求其爽適　用如意膏可也

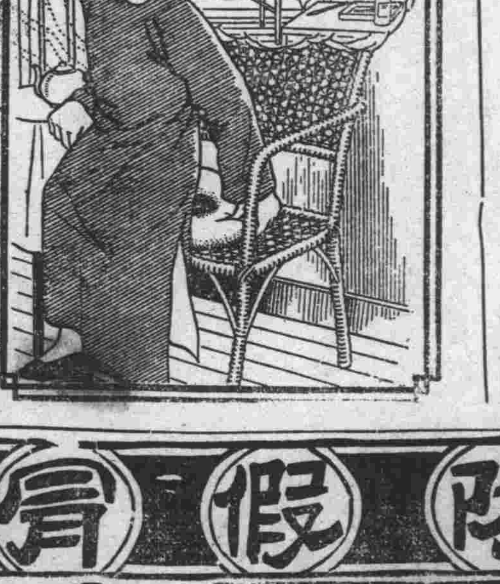

患痔之人一思其症須經開刀割治或注射打針，往往悍恐畏縮，君苟如是，請試如意膏，此膏搽於患處，即見膚涼痛止矣，廣東潮安商業聞人林雲鵬君近自該處金山巷廿號其寓所來書云「鄙人患痔有年，迭經治療，卒未痊愈，苦不堪，後幸試塗如意膏，頓覺痛炎退痛止，數載疾苦，旋即告瘳，誠良藥也」如意膏爲皮膚疾患之理想實現治療品，凡濕疹疥癬各種瘡瘍凍瘃凍傷皮膚拆裂面疹割破灼傷燙傷跌損，此膏治之均一樣靈效，各藥房皆有出售，或逕向上海江西路四五一號韋廉士醫生藥局函購，每盒法幣七角，六盒三元五角，郵力不取

注意　謹防假冒影射雙妹牌化粧品　注意

謹防假冒及影射

本公司之雙妹商標曾經中英等國政府註册，別人不得冒效及影射，至各種化粧香品，久荷各界樂用，遠近馳名，皆由製造得法，材美工巧所至也，惟世風日下，人心不古，有等無恥之徒，希圖漁利，自製惡劣之品，冒效我雙妹商標，或收買本公司之花露水生髮油雪花膏各等舊瓶，裝入惡劣之材料，或將雙妹之商標人物花草顏色影射，以偽亂真，實深痛恨，倘有以上之假冒及影射我雙妹商標者，定必稟官究治，決不徇情，惠顧諸君請移玉至敝公司或廣洋大商店，細認雙妹老牌，免受偽貨所愚也

廣生行啓

本報徵稿

本報為增進讀者與趣起見，採登一切文字，體裁不拘，要以短小新穎，雅俗共賞者為佳，不登之稿，凡附有郵票地址者，即行郵回，惟本報採登各大作家稿件，係以文會友性質，恕無報酬

和平天使

喜愛和平為人類天性，無論何國何地，何種何族，苟方趾圓顱，具有人心者，莫不皆然，孟子所謂性善是也，然而世之乖戾暴虐，專以殘害同類為快者，果何故耶，則利慾薰心，湮沒天性，專為一已，不顧他人所致，自古強梁之徒，自命為英雄豪傑，爭城以戰，殺人盈城，爭地以戰，殺人盈野，已不可勝數，近年科學進化，殺人利器，日新月異，一般野心軍閥，恃有大砲飛機威權，益無忌憚，競相縱兵以逞，誰復顧無辜小民之財產性命，有之自北平宋委員長，濟南韓主席始，在此鬩牆之禍，迫近眉睫，舉國皇皇，不敢發言之際，宋韓兩氏，睹兵連禍結，必至糜爛斯民，仁言利溥，乃聯銜發出通電，勸當局沉毅靜耐，萬勿自伐自毀，陷國家於萬劫不復之地，眞不啻朝陽鳴鳳，空谷足音，使吾儕小民聞之，直欲感極涕零，內戰之禍，古今所悲，民國以來，已演多次，夏間兩粵異動，密布戰雲，自相殘殺，幾至重演，幸蔣委員長力持鎮靜，始收統一之效，宋韓兩氏，繼蔣委員長未竟之志，發此通電，為中華民國挽危局，為四萬萬同胞呼和平，稱之和平天使，洵不為過，第不知大偉人，對此福音，亦有動於衷否，

寗的信（第二十五封）

銀漢

鳳：

俗說：「當局者迷，旁觀者清」，全世界共有二十萬萬人，都是生在大自然的地球上，我也是個人，假若我退出當局而立在旁觀的地位來看地球上的人類，來來往往，好像兄弟姊妹一般，國際間的戰爭應當視為家庭的慘變，一國的內亂應當視為那是自瀆。因為人類都是一個頭，兩個膊臂，兩條腿，兩隻手，兩支脚，從沒有聽見說過某一個國家的國民都是單孔類，或是無頭國，因為什麼人類都是一樣呢？走路都是用脚，看都是用眼，寫字都用右手，我的鳳！這是因為人類最初也是一個精子和一個卵子配合出來的。所以二十世紀的二十萬萬人，都是一個始祖的子孫。我們如果站在土星上來，鳥瞰着地球，甚麼法西斯蒂主義，馬克斯主義，布爾雪維克，大陸政策，門羅主義，……結果都是等於自相殘殺，消滅人類，而東跑西奔，南征北戰，和持珠念佛的人，其結果都是「死」。既都是死，為什麼不叫好好的死呢？竟叫以殺人類造出來的武器而還殺人類，眞太不上算了！唉！世界的人類，何時覺悟，何時知道世界上的人類都是一個血統傳下來的！看吧！法西斯蒂和共產黨，又在露頭露腦的扮演着自相殘殺的惡化劇呢！我的鳳！當局者迷，實在是實話，人類是一羣迷途的羔羊！

你的寧

分別後的一封信

轆轆

娟妹：

我不能再如從前似的快樂了，當我離開學校走進社會的時候，我總以為社會是安然快活的，但是現在証明是錯誤了，去年我與你分別的時候，你曾說世界原是一片無際的汪洋，一個走入社會的女子，如同秋葉飄流在海上，任它風吹浪打的漂流，那時你眼裏含着熱淚，緊緊握着我的手，顯着如何不忍分離的情緒，我却帶着平凡冷淡的口氣與你分別，回想起以前，實在對不起你，但是我雖比你大一些，我並未測透社會是黑暗，現在知道了，可怕可畏凌人的惡魔已包圍我的週身，靈敏的智慧已凝成固體的冰，羔羊般的身軀，放在屠夫的掌內，只能任它的割宰，娟妹！我不能再寫了，手顫々的發抖，心內無限的辛酸由鼻孔裏冒出來，熱淚一滴滴掉下，浸在紙上，抬起頭來看見慈母的像，陰氛中賜給我雲那的安慰，祝你快樂，

姊貞上

綏邊之戰與辛亥革命

（契菊）

本報弔綏戰殉難烈士，謂此次綏邊戰事，為民國二十五年來第一有意義有價值之奮鬥，不徒較閱牆之戰，有霄壤之別，即比之辛亥革命，尤覺有後來居上之概，余以為此次之戰，為有意義有價值之戰，此文之言，亦為有意義有價值之言也。

凡事必按其實際，考其結果，為功為罪，始可加以確當之批評，辛亥革命，不過推倒愛新覺羅氏一姓之帝位，改變共和二字之名稱，實則世風之汚，人心之壞，國事之非，外患之迫，較之愛新覺羅氏之帝制時代，不祇五十步之笑百步，而且每下愈況，大有如水益深，如火益熱之勢，二十五年來之種種事實，昭然在人耳目，除少數之偉人要人，自欺々人，鼓吹昇平而外，憂時之士，每一談及，無不痛哭流涕者，如以辛亥革命，為再造中國莫大之功，吾儕小人，智識短淺，實在不敢隨聲附和也，綏邊之戰，不祇華北之安危所關，亦是全國之存亡所繫，愛國志士，殺敵健兒，於冰天雪地中，忘死捨生，作猛烈之血戰，此誠民國以來，歷史上一件光榮之事，較之辛亥革命之役，其高下殆不可以道里計矣，世間不乏有識之士，請以質之，此言然否也。

保守國旗

重樓

我們所敬愛的，就是我們的國旗，我們所負的責任，就是保守我們的國旗在邊疆上，敵寇想毀損我們的國旗，想鯨吞我們的國土，這種陰謀已經蓄得很久了，但是我們不能讓它這樣做，因為國旗的生命，就是我們的生命，

在星月交映的夜晚，我們的國旗在狂風中飄揚，我們並沒有懷念故鄉的父母，也沒有追想優閒的生活，我們伏在戰壕中，手裏握着長槍，胸前插着手榴彈，雖然迎面吹着烈風，在平時，這烈風吹進我們的鼻管，也許會停止我們的呼吸，凍斷我們的手指，使我們僵臥，待死，但是今朝呵今朝，我們有勇氣準備決死。我們有心火在內燃燒，我們一點也不長縮，我們一點也不怕冷，我們每個人就是一團火燄，

在黃沙遍野中，四顧茫茫，我們沒有鬆懈了精神，都睜大了眼睛，看見敵寇進襲的時候，我們起先也不去驚動它，等到敵寇行近，我們便排槍齊發，於是有些敵寇倒地了，有些敵寇退去了，有時候我們熱血沸騰，便躍出戰壕，不管道路是怎樣的崎嶇，飛步向敵衝殺，保護我們的國旗，向前邁進，

國旗是我們的靈魂，我們要謀我們的靈魂自由，解放，國旗在我們的前面，給我們以鼓勵，安慰，國旗一日存在，我們的精神就不會死，

莫斯科的百貨店

一丁

蘇俄的大百貨店，均由國家經濟委員會商業部直接管轄，私人經營的百貨店，可說絕無僅有，這當然是由於政治制度的關係，

莫斯科的大百貨店，以戲劇廣場為中心，在那繁華街道的一角，實不少高四五層的百貨店，其建築既非常華麗，因而於那一帶區域，造成一種極熱鬧的景象，

於那一帶地方，一到午後，眞是人如蟻聚，大有山陰道上，應接不暇之概，不單人是這麼擁擠，而百貨店中陳列的商品，更是色色俱備，琳瑯滿目，美不勝收，至於顧客的數量，亦非他國百貨店所可與之比擬，尤其是靴鞋與衣服之類日用品的販賣部門，有時購買靴一雙，顧客須列隊而進，竟須候至數十分鐘，就世界最大的百貨店而言，每一店一日中顧客最多也總是五六萬的左右，可是莫斯科的大百貨店，平均一日的顧客，竟在一二萬人以上，一日的購買額，竟超出二百萬盧布，其熱鬧的情形，眞有點非我人所能想像，這種現象造成的原因，當然是由於俄國重工業畸形的發展，而忽略輕工業的生產所致，

上述那種擁擠情形，現時已較為緩和，猶憶三年前，百貨店開始營業，一店一日的顧客，有時竟達七十五萬人，現時已逐漸減少至一二十萬人了，

莫斯科的大百貨店，以前幾無香水化粧品等奢侈品販賣，即有少許，除了外來遊客購用外，便無人過問，現時已稍有不同，百貨店中的化粧品，漸漸多起來了，購買的俄國人，也漸漸地多起來了，近時更非常開時裝展覽會，陳列着數百種摩登的衣服式樣，引起了不少婦女們的注意，

以前莫斯科的百貨店，有許多日用必需品，顧客的購買量，是被加以限制的，例如棉布，每人不能購買十二米突以上，與別國的多多益善，適得其反，目前這種情形，也已改善，

每人的購買量底限制較寬，顧客的種別，以莫斯科人佔七成，所餘的三成，便是從各地來的農民及從外國來的遊客

莫斯科的百貨店，有一個別國所不易看見的特色，那就是其中的女店員，要佔店員總數的百分之七五，其間且有不少高級職員，亦為女性，她們對顧客，是極為溫文有禮，

在莫斯科的百貨店中，購買物品，當然沒有打折扣的辦法，每一物品的價格，都由國家公定，以前一般日用品的價格稍昂，但現時由於蘇俄當局對輕工業努力發展的結果，其價格反要較別國低得多了，最後還有一點應該一述的，那就是以前因貨幣流通的關係，在莫斯科的百貨店中，絕少發現外國商品，蓋其售價過昂，非一般人所能負担得起，現時因外匯漸趨改良，百貨店中也少有外國商品出現了

三國全劇　桃園義傳奇

△翻新▽製曲　△禁止▽轉載

第四十七幕　侯成盜馬

（六二八）

（末扮漁翁撐船上布唱）有人陸地撐來船（漁翁下布唱）看罷下城同府轉（同下城轉圓圈布唱）再向衆位細說根源（布坐大座白）張高二位將軍，快領了人馬，去把四門屯了（遼順同白）得令（遼唱）溫侯堂上領了軍令箭（順唱）去屯城門走一番（遼順白套同下宮白）溫侯此時，可相信了（布白）公台不須害怕，雖然有水，屯了城門，其奈我何（宮白）哽，只怕是水深浸倒城墻啊（布笑）哈哈哈哈（唱）一聽公台說此話，不由本帥笑花花，俺有赤兎追風馬，度水登山遍天涯，豪傑胆氣由來大，浸倒城牆也不怕他（宮出唱）溫侯說的痴心話，原來只顧他自家，但等浸得城墻塌，難免性命染黃沙（嘆白）咳，死在這下邳城了（下布起白）但憑畫戟赤兎馬，弱水三千不怕他（下閻氏貂蟬丫環同上坐小座閻唱）聽說大水到城下，嚇得我兩眼發了花（蟬唱）貂蟬心中也害怕，快請溫侯細問根芽（丫環白）是（下呂布上進門白）夫人何事見請（閻蟬同白）妾身聽說，曹操決沂泗之水，灌下邳城，不知怎樣，所以請你到來，為的打聽淹城之事，到底如何（布白）二位夫人不須憂慮，本帥有方天戟赤兎馬，度水登山，如走平地，休說是決沂泗之水，就算翻倒長江大海，也不怕他，快擺酒宴，大家共尋歡樂（丫環上閻唱）聽罷丈夫說一偏，妾身才覺放心寬（蟬唱）分付丫環擺酒宴，好與溫侯解愁顏（丫環應擺酒介布閻蟬同坐大座布白）二位夫人請酒（閻蟬同白）丈夫請酒（同飲介布唱）夫妻們後堂同飲宴，美酒佳肴解愁顏，

社會長篇　香雪海

（禁止轉載）

▲敏夫著作：夢青校正▼

續稿未到

【四九五】

小說與電影

柳村

小說中所表現的是心理與思想，電影中所表現的是言語與動作，合在肚子裏的念頭，心理上的衝突，有些是不能以言語與動作來代替的，電影之趕不上小說，即在此。

年輕的人與年老的人，同看一部小說，所得印象各自不同，何況再加上導演者的一番改竄！

小說是一個東西，電影另外是一個東西，其間是不相聯的。以前往往想從電影中去重溫讀小說時的印象，我現在才發覺這是一個夢，不能實現的夢。

—完—

對皐老人啟事

本會舊歷十一月十九日為下走九旬正慶本擬招集千叟會為儒佛合一救劫會之擴充因時局關係改俟來年進行屆期個人赴西山閉關靜養天津本宅不設壽堂不收禮不識客即折送印書經費者亦暫行璧還恐遠道傳聞異詞或致誤會特此聲明謹啟

丙子十月對皐老人啟

又本宅敬送新版精美觀音經一冊初版聖蹟圖聯吟集一冊內附王一亭會長畫片八張有願閱者每件郵費二分函索即寄

丙子冬月對皐老人啟

中國大戲院

今天兩場　日場兩點三刻　夜場九點一刻

世界著名・環球獨步

英國　柏爾大馬戲

美麗女郎香艷舞
娜丑角登台滑稽
百出馳驅馬則閃
電奪雷
美艷明星　白瑪琅　主演
神馬敏捷口蹄表
演巨象吹奏符合
音拍高台之磚旋
轉側豎

精采節目逐日更換　票價低廉三角起碼

國泰大戲院

今天日夜三場

聖誕節的禮品

法國文聖　大仲馬　千古傑作

小婦人主角　海萍　電影皇帝　馬爾芝　（空前合作）

女王殉國

天津市冬賑義務戲　假座中國大戲院

十二月廿六晚場七點半開演

全班合演　大賜福
趙碧雲女士　打面缸
新艷琴女士　翠屏山
程君希賢　李君克昌　捉放
李君盛藻　趙雲曼女士　戲鳳
王福山　周君瑞安　侯君喜瑞　劉春利　陳喜興　蔣少奎　連環套
金君仲仁　荀君慧生　馬君富祿　陸鳳琴　王多壽　李洪春　大英杰烈
葉君盛蘭　尚君小雲　譚君富英　馬君福祿　李多奎　探母回令

十二月廿七晚場七點半開演

全班合演　擂纓會
趙碧雲女士　揹板凳
新艷琴女士　打櫻桃
李君多奎　孟津河
程君希賢　趙雲曼女士　罵殿
李君洪春　李君克昌　古城會
李君盛藻　趙君桐珊　坐樓殺惜
金君仲仁　荀君慧生　馬君富祿　辛安驛
尚君小雲　馬君福祿　侯君喜瑞　戰金山
譚君富英　葉君盛蘭　蔣少奎　全部羣英會

票價　樓上下前排五元　中排三元　後排二元　樓上後排一元　包廂頭級四十元　二級三十元　三級二十元　特座六元　先期售票　對號入座　中國大戲院售票

△皇宮▽　馬戲場血案
△光陸▽　孿生兄弟
△光明▽　生死同心
△明星▽　小千金
△河北▽　紅花俠
△天昇▽　蒙面大俠
△新新▽　到自然去
△大光明▽　萬花筒

丹桂電影院　今天兩場

（一）蔣委員長檢閱童軍
（二）獻機典禮
（三）戰士

平安電影院　日夜三場

巴齊南　費雷　合演

夢裏勇士